EL ADELANTADO DE SEGOVIA

Año CX • Número 35.353 • www.eladelantado.com • **Sábado 29 de septiembre de 2012** • **1'20 €**

Diario Independiente fundado en 1901 por Don Rufino Cano de Rueda

La leche "Tierra de Sabor' se comercializará en la Comunidad de Madrid

CLEMENTE DESTACA QUE LA MARCA YA SE HA AFIANZADO EN EL MERCADO REGIONAL

SEGOVIA 8

Hay Festival afronta hoy sábado su jornada más intensa, con 24 eventos

MATILDE ASENSI, FERNANDO DELGADO Y ELVIRA LINDO, ENTRE LOS INVITADOS

SEGOVIA 10A14

El Caja Segovia viaja sin Fabián hasta la cancha del Ribera de Navarra

EL EQUIPO RECUPERA A ANTOÑITO, PERO PIERDE AL CIERRE POR UN GOLPE EN UN PIE

DEPORTES 38

▶**SANIDAD**

La Junta ratifica su decisión de cerrar de noche los consultorios de guardia

▶**Demanda** El Sacyl dice que los centros de atención continuada atienden de media a 1,5 pacientes cada noche

▶**Alternativas** Los alcaldes proponen al director de Asistencia Sanitaria medidas complementarias SEGOVIA 4 Y 5

Con flores y frutos a la patrona de Segovia. Centenares de segovianos se congregaron ayer en la Catedral para participar en la tradicional ofrenda de frutos de la tierra a la Virgen de la Fuencisla, uno de los actos más populares enmarcados en el novenario dedicado a la Patrona de Segovia. El cronista oficial de la Villa de Turégano, Victoriano Borreguero, fue el encargado de pronunciar la ofrenda ante la imagen en el altar mayor, a la que siguió la entrega de los frutos y los bailes folclóricos del Grupo de Danzas La Esteva. / KAMARERO SEGOVIA 17 A 19

Y ADEMÁS...

Segovia necesita un Palacio de Congresos

1.259 días sin desdoblar y sin cerrar la variante de la capital

FERROCARRIL

Renfe asegura que la línea antigua Segovia-Madrid seguirá activa

El alcalde Arahuetes informó ayer de que Renfe tiene la intención de convertir el 21 de octubre en una lanzadera hasta Cercedilla la línea Segovia a Madrid. Renfe desmintió este extremo y aseguró su continuidad al menos hasta final de año. SEGOVIA 14

PARTIDO POPULAR

Juan Vicente Herrera inaugura hoy el Congreso Regional de Nuevas Generaciones SEGOVIA 16

SUCESOS

La lluvia torrencial causa siete muertos y graves daños en la mitad sur de España SOCIEDAD 37

Galería de fotos

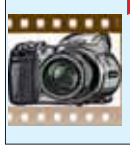

▶Ofrenda de frutos a la Virgen de la Fuencisla

PÁGINAS 17 a 19

▶MUNICIPAL

El 30% de la plantilla del servicio de limpieza tendrá que trabajar el día de huelga

▶El Ayuntamiento ordena priorizar la recogida de los contenedores con residuos orgánicos ▶El PP muestra su respaldo al gobierno municipal para garantizar que no se deje de prestar el servicio de basuras SEGOVIA 6

|TRIBUNA| MANUEL FERNÁNDEZ FERNÁNDEZ

No sabe, no contesta..., "no se entera"

Cuando tan frecuentemente por estos pagos se realizan encuestas de todo tipo, que hasta por la frecuencia de hacer el amor, o el color de la ropa interior se pregunta, son lógicamente diversas las respuestas, pero abundan quienes responden que "no saben, no contestan", es decir "no se mojan" en el tema, siendo esta una manera de decir que no están interesados en dar respuesta, precisamente porque saben demasiado del tema. Es socorrido decir que no lo sabía…

Esta postura parece adoptarla bastante nuestro primer edil, pues recuerdo que con el tema del desdichado C.D. con graves insultos al Rey, convocado, promocionado y editado por el Ayuntamiento de nuestra ciudad, incluso con el logotipo municipal impreso en la carátula, y no puedo asegurar si con unas palabras de presentación del propio alcalde, pues es frecuente ver palabras e incluso imagen suyas en diversos actos de la más variada índole, afirmó desconocer el contenido del engendro "cultural" premiado por el Ayuntamiento. Tanto afirmó su desconocimiento, culpándose al grupo musical, al concejal del ramo, al técnico…, que el alcalde fue felicitado por la retirada del susodicho C.D.

Con el impresentable asunto de Bankia, su engullimiento de nuestra Caja Segovia, sus pufos, rescate y millonarias prejubilaciones, cuando la ciudadanía critica tal desmadre, y pide cuentas a los consejeros, entre los que se encontraba el alcalde, e incluso es voz generalizada que se devuelvan primas y dietas, contesta nuestra primera autoridad que él no sabía de esto, que firmaba lo que los técnicos presentaban. A esto lo llaman "consejero".

Últimamente con el manoseado tema del parking de "los Tilos", del que tanto ha hablado y prometido, como que era su "ópera prima" de la legislatura, por mantener el pacto con IU, es decir, por conservar la vara y sillón de alcalde, renuncia a este proyecto, pero sin el pactado acuerdo del concejal de IU sigue dando pasos hacia el futuro aparcamiento bajo el Salón o Paseo de Isabel II, enviando el informe de Icomos que dice favorable a tal estructura, a la Junta que daría vía libre en su caso. Pero ante la pregunta del socio político, señor Peñalosa, afirma que él no ha firmado tal informe, que ha sido cuestión de los técnicos municipales, aunque sabía de este envío, pero dice a su socio de IU que no lo hará en esta legislatura. La ciudadanía queda con dudas de si su alcalde está "nadando y cuidando la ropa", manteniendo el pacto de no construcción, pero siguiendo los trámites que llevan a ella, o no se entera de lo que sus subordinados hacen.

A mí en mi larga milicia me enseñaron que no podía dar estas respuestas respecto de mis subordinados, sino que era responsable de todo adonde llegaba mi autoridad o mando. Nunca di esta respuesta, antes bien, cuando un jefe de día impuso un correctivo a uno de mis cuarteleros, asumí plenamente la responsabilidad que yo le había cedido; que como anécdota diré que el cuartelero en cuestión era el capitán del Atlético de Madrid y de la selección española de balonmano, Fernando de Miguel, con quien me unió gran amistad por mi condición de preparador nacional de este deporte y el largo trato en el Campamento de milicias universitarias de "El Robledo", como igualmente el entonces comandante de mi Batallón IV de Infantería de "El Robledo", segoviano Lorenzo Villalpando Martínez, asumió voluntaria y dignamente la responsabilidad de un lamentable incidente, -incendio de una tienda, en la que como teniente ayudante del Batallón dejaba la munición- del que se me culpó y él había ordenado. Claro que esto ocurría en el honor castrense, no en la deleznable política que pagamos y sufrimos.

|TRIBUNA| JUAN MONTERO LOBO

He dejado de soñar

Sí es una realidad palpable y me da rabia afirmar y confirmar que he dejado de soñar, parece fuerte verdad, pero bueno las cosas son como son y hay que decirlas. Yo siempre he soñado, con los típicos sueños utópicos, uno siempre quiere arreglar el Mundo con sus palabras, con sus hechos íntimos e independientes, pero en la sociedad que vivimos esos mundos utópicos ya no existen, aunque aún perduran en muchas mentes descarriadas de las personas que sueñan despiertas para hacer realidad esos sueños fantásticos que circulan sigilosamente por su cerebro.

Yo siempre he soñado, con los típicos sueños utópicos, uno siempre quiere arreglar el Mundo con sus palabras, con sus hechos íntimos e independientes, pero en la sociedad que vivimos esos mundos utópicos ya no existen

Los poetas siempre hemos sido unos soñadores empedernidos, creamos versos utópicos de amor, de paz, de alegría, los sentimientos universales más valorados por el hombre, pero el hombre es vulnerable y cae en sus vicios y pasiones más denigrantes y se muestra la realidad cruda y clara y desbarata de un plumazo esas ilusiones infantiles, juveniles o de edad madura y el humano tiende a la depresión, a pensar en ideas suicidas cuando viene una mala racha a su vida, por problemas económicos o de inestabilidad emocional, entonces su mundo interior se derrumba ante las adversas circunstancias vitales y no lo puede superar y en su engreimiento personal es incapaz de pedir ayuda y cae en una "depresión de caballo" que le bloquea y le anula como persona y no sabe salir de ese pozo sin fondo en el que se haya sumido.

Menos mal que la vida da muchas vueltas y hoy quizás estés deprimido y bajo de moral y mañana por cualquier circunstancia recibes una buena noticia del tipo que sea y se te levanta el ánimo y en ese instante recibes una ráfaga de felicidad, de bienestar, que inunda tu corazón de alegría y piensas que al fin y al cabo "la vida es bella", a pesar de todo y merece la pena vivirla, con sueños o sin ellos, pero con optimismo vital se superan mejor todos los sinsabores vitales …

MADRIGAL

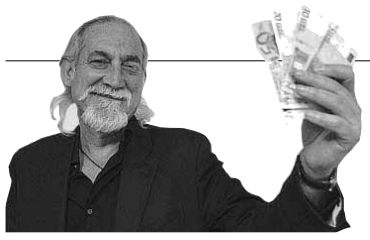

|EL VIAJERO| JOSÉ MARÍA TRIPER

Del optimismo antropológico al ilusionismo patológico

SI ALGO NOS HA CONFIRMADO el proyecto de las cuentas del Estado para 2013 es que en este país hemos pasado del optimismo antropológico del políticamente extinto Rodríguez Zapatero, al ilusionismo demagógico del todavía ejerciente Cristóbal Montoro, quien desde su púlpito de Hacienda nos presenta un cuadro macroeconómico que, y de verdad que me gustaría equivocarme, se parece más al cuento de la lechera que a la consecuencia lógica del estado de nuestra economía y de los negros nubarrones que todavía se ciernen sobre ella.

Porque, díganme si no es voluntarista anunciarnos que nuestro PIB se contraerá sólo medio punto el año próximo, que todavía es seguir en recesión, cuando todos los servicios de estudios nacionales e internacionales nos están pronosticando un nuevo descenso de entre el 1,5 y el 1,7 por ciento. Cifras en las que coinciden instituciones tan reputadas como el Fondo Monetario Internacional, la CEOE, la OCDE, Funcas o Standar & Poor's, entre otros.

Y es que parece muy difícil mejorar sensiblemente el discurrir de nuestra economía y cumplir el incremento previsto del 37 por ciento en los ingresos tributarios, con un fuerte retroceso de la inversión pública -se van a congelar prácticamente las licitaciones de obra pública- con un consumo privado en caída libre y unas empresas y familias, la economía real, ahogadas por las congelaciones o rebajas salariales, el creciente desempleo y una política fiscal que, como denuncian ya altos dirigentes de la patronal CEOE, "está en manos de recaudadores".

Desde su púlpito de Hacienda, Cristóbal Montoro nos presenta un cuadro macroeconómico que se parece más al cuento de la lechera que a la consecuencia lógica del estado de nuestra economía y de los negros nubarrones que todavía se ciernen sobre ella

Como también parece irrealizable en tales circunstancias, salvo que aparezcan conejos de la chistera del ilusionista, un descenso de la tasa de paro, aunque sea mínimo. A no ser que el señor Montoro esté descontando una reducción de la población activa, y sin decirnos por qué vías, que es lo grave.

Y, qué decir de los gastos. Un ajuste de 13.000 millones de euros, la mitad que en 2012, lo que, por una parte parece indicar el agotamiento en el proceso de consolidación fiscal y, por otra, se insiste en no meter la tijera donde deben, es decir, en la reestructuración de la estructura del Estado, adelgazando los organismos, empresas públicas y fundaciones, además de los políticos, en las Administraciones Públicas, especialmente en las locales y autonómicas. Pero no. Eso ni tocarlo.

Pues, es con estos mimbres con los que el Gobierno nos promete el regreso al mundo feliz del crecimiento ya en 2014. Con estos mimbres y con esa Estrategia Española de Política Económica, que más parece un auténtico maratón legislativo. Nada menos que 43 leyes en seis meses nos anuncia el programa de reformas de De Guindos. Un programa que responde básicamente a los deberes que impuso el Consejo Europeo a España en julio, y que sí, es verdad que tiene medidas interesantes y necesarias para sentar las bases de la recuperación, especialmente en lo que se refiere a la unidad de mercado, las liberalizaciones de los servicios y de los colegios profesionales, que ya era hora, y en la búsqueda de alternativas financieras para los emprendedores.

La música suena bien, pero para que funcionen los instrumentos la economía española necesita crecer y recuperar la confianza. Y eso todavía no lo garantizan estos presupuestos.

|TRIBUNA|

JUNTA DIRECTIVA DE LA ESCUELA TAURINA PROVINCIAL DE SEGOVIA

Nuestros políticos, decididos a darle la puntilla a la Escuela Taurina Provincial de Segovia

EN FECHAS RECIENTES recibimos la noticia del Ilustrísimo Ayuntamiento de El Espinar de que la Excelentísima Diputación de Segovia ha retirado la subvención que tenía destinada al mantenimiento de la Escuela Taurina Provincial de Segovia.

Esta decisión nos ha derrumbado y caído como un jarro de agua fría a los que velamos por la ilusión y vocación de todo aquel chaval que quiere ser torero por voluntad propia. El daño moral que se va ha hacer y la repercusión negativa en todo el ámbito taurino que se respira en Segovia y provincia va a ser irreparable.

No han valorado estos señores que desde 1996 en que la escuela empezó a funcionar a través de la excelente dirección del maestro Antonio Sánchez Puerto prácticamente todo lo que concierne a toreros segovianos tiene su punto de partida desde la escuela taurina.

No se está teniendo en cuenta ni valorando que de los alumnos que han bebido de la fuente de la escuela, siete han conseguido ser matadores de toros, otros hicieron su debut con caballos, pisando plazas tan importantes como Madrid y Sevilla y muchos chavales más lo hicieron sin los del castoreño toreando por casi todos los pueblos de la provincia de Segovia y fuera de ella, paseando el nombre de su escuela taurina y su procedencia.

Además lo más importante desde el punto de vista humano es que cuando están de niños en la escuela taurina también se desarrolla una labor docente, no solo se enseña a torear, también se les aporta una educación, complemento valiosísimo junto con la de sus profesores de estudio y el trato de sus padres en casa.

Están a tiempo de rectificar quienes con mano de hierro y corazón de acero han tomado o están tomando la decisión de retirarle la pequeña ayuda económica pero necesaria a la Escuela Taurina Provincial de Segovia. Si no, no son sensibles a la gran labor que se está desarrollando y al prejuicio que se les va a ocasionar a los chavales que se inclinan por este arte de torear y ustedes se pondrán la medalla de haberle dado la puntilla a la Escuela Taurina Provincial de Segovia.

Esperemos que el Ayuntamiento de El Espinar no siga por esos derroteros destructores cuando no es un gravamen económico insostenible ni para la Diputación de Segovia ni para el municipio de El Espinar, y sí un valioso desarrollo de aprendizaje taurino y humano.

Deseamos que se tenga en cuenta el prestigio y resultados que han conseguido los alumnos ganando Bolsines y Certámenes Taurinos representando a la Escuela Taurina Provincial de Segovia por toda España y eviten la desaparición de nuestra escuela taurina.

Si siguen ustedes apoyando como hasta ahora lo han hecho, nuestro más sincero agradecimiento.

Restaurante Lago ofrece un MENÚ ESPECIAL para 2 personas

1er Plato: **Ración de Jamón Ibérico de Bellota Pura**
2º Plato: **½ Kg. de Gambas de Isla Cristina**
3er Plato (elección)
Lubina Salvaje a la sal, Lenguado, Merluza, Mero o Solomillo de Choto con guarnición

Postre: **Suflé**
Pan, Vino y Aguas Minerales
Precio: **2 px 80 € IVA Incluido**
RESERVE SU MESA
Telf. 921 420 059

EL ADELANTADO DE SEGOVIA

EDITA:
EL ADELANTADO DE SEGOVIA, S.L.
D.L. SG.7 1958

PRESIDENTE - EDITOR
CARLOS HERRANZ CANO

CONSEJERA DELEGADA
TERESA HERRANZ DE CONTRERAS

Gerente
Carlos Rebollar Herranz

Distribución y Marketing
Miguel Casado Rubio

Director
Jesús Martínez Calle

Jefes de Sección
Marcelo Galindo Miranda y
Florentino Descalzo San Frutos

Redacción, Administración y Publicidad
Calle Morillo, 7 (junto Jardín Botánico)
40002 Segovia
Teléfono centralita: 921 43 72 61
Teléfono publicidad: 921 46 12 12
Fax 921 44 24 32

Correo electrónico redacción:
redaccion@eladelantado.com

Correo electrónico publicidad:
publicidad@eladelantado.com

Difusión controlada por la OJD

|VISTO Y NO VISTO| FOTO: **KAMARERO**

Al mínimo detalle

En una ciudad como Segovia no hay nada como desmenuzar palmo a palmo la belleza de los edificios. En este caso el experto explica cómo los dibujos de la pared forman un espacio de arte perfecto. Y es que disfrutar de Segovia es exprimir las pequeñas cosas, y descubrir sus escondidos rincones y, cómo no, sus tradicionales construcciones. Quizá la ciudad del Acueducto no tenga los edificios más grandes, ni las empresas más poderosas, pero sin duda en cuanto a cultura y tradición Segovia se encuentra en cabeza.

Esta sección está abierta a la participación. Si usted tiene alguna fotografía curiosa o significativa referida a la vida cotidiana de la ciudad o de la provincia, puede enviárnosla por correo postal o a través del correo electrónico redaccion@eladelantado.com

Centenares de segovianos llevaron ayer sus ofrendas a la Virgen de la Fuencisla. PÁGINAS 17 A 19

La lluvia deslució el cortejo de oferentes hasta la Catedral

HUELGA BASURAS Los servicios mínimos afectarán al 30% de la plantilla de FCC. PÁGINA 6

TRANSPORTES Renfe asegura que no cambiará la línea convencional con Madrid en octubre. PÁGINA 7

▶ SANIDAD

Alcaldes y concejales de más veinticinco ayuntamientos de las zonas básicas de salud en las que se encuentran los centros de guardia de la provincia acudieron a la reunión informativa. / KAMARERO

La Junta ratifica el cierre de las guardias médicas nocturnas a partir del 1 de octubre

Reunión. El director de Asistencia Sanitaria argumentó, ante una veintena de alcaldes, que los puntos de atención continuada tienen una media de 1,5 casos por la noche

El presidente de la Diputación y los representantes del PP y del PSOE de la institución provincial se reunieron ayer por la mañana con el director general de Asistencia Sanitaria y el delegado territorial de la Junta de Castilla y León. / E. A.

P. B./ SEGOVIA

No hay marcha atrás. La decisión está tomada, es inamovible y su aplicación inmediata. La Consejería de Sanidad cerrará los servicios de guardias médicas desde las diez de la noche hasta las ocho de la mañana a partir del lunes día 1 de octubre en los seis puntos de atención continuada que hay en la provincia de Segovia: Aguilafuente, Ayllón, Bercial, Boceguillas, Santa María la Real de Nieva y Turégano.

El director general de Asistencia Sanitaria, José María Pino, ratificó la aplicación de la medida en la reunión informativa que ayer mantuvo en Segovia con representantes municipales de más de 25 ayuntamientos afectados por la reducción horaria del servicio.

El representante de la Consejería de Sanidad, acompañado por el delegado territorial de la Junta, Javier López-Escobar, expuso los criterios y datos que han tenido en cuenta para reagrupar la actividad de noche en los centros de salud y los alcaldes y concejales mostraron sus preocupaciones, quejas y, ya viendo difícil evitar el cierre, en su defecto, varias propuestas para reforzar los recursos de las urgencias sanitarias en las comarcas.

A pesar de las movilizaciones ciudadanas y de los pronunciamientos institucionales en contra de esta medida, José María Pino, declaró tras la reunión que "no había motivo" para cancelarla. Explicó que forma parte de un paquete de actuaciones que se viene desarrollando la Comunidad desde hace meses con el objetivo de sacar mayor rendimiento a los recursos disponibles, evitar duplicidades y, a la vez, mantener la calidad del sistema sanitario. El representante de la Consejería quiso aclarar que no era una acción de ámbito exclusivamente segoviano ni solo de los puntos de atención continuada, ya que se han llevado a cabo reformas para homogeneizar las urgencias de los hospitales de Castilla y León y de los centros de salud de las ciudades.

La Consejería de Sanidad considera que mantener centros de salud y puntos de guardia en una misma zona es duplicar servicios, y representan situaciones excepcionales en el conjunto de la red regional. Pino expuso que "en Castilla y León hay 249 zonas básicas de salud, de las que 229 tienen un centro de salud y un equipo de atención primaria que hace guardias para atender a toda la zona y solo en 20 sitios hay dos". Seis de esas 20 zonas se encuentran en Segovia. La actividad media de estos centros en el turno de noche, de 22 a 8 horas, es de 1 a 1,5 pacientes, según los datos utilizados ayer por los representantes de la Administración regional.

Los alcaldes expusieron el temor de perder en un futuro próximo más franjas horarias de los consultorios de guardia hasta llegar a su desaparición. "A día de hoy no está previsto ningún tipo de modificación horaria más que la que vamos a hacer en este momento" dijo en repetidas ocasiones y sin variar una palabra el director general de Asistencia Sanitaria. "Lo único que hacemos —añadió José María Pino— es trasladar las urgencias del centro de guardias al de salud de 22 a 8 horas, es decir, el usuario sigue teniendo su médico de guardia de referencia".

El representante de la Administración sanitaria se mostró receptivo a estudiar algunas medidas alternativas que fueron presentadas por los alcaldes con el fin de paliar los efectos del cierre de las guardias de noche. Más aún, el alcalde de Riaza, Benjamín Cerezo, aseguró ayer que algunas propuestas que los representantes del nordes-

AL DÍA | HAY FESTIVAL AFRONTA HOY SU JORNADA MÁS INTENSA

Hay Festival Segovia 2012 afronta hoy sábado su jornada más intensa, con un total de 24 eventos que incluyen, además de las conversaciones y encuentros con autores, historiadores, diseñadores y otros invitados, lecturas, proyecciones y un concierto a cargo de la Big Band del British Council School de Madrid. Entre los invitados de hoy destacan la novelista Matilde Asensi, el escritor alemán David Safier, o Fernando Delgado, que conversará con la también escritora Elvira Lindo. Ayer viernes, entre otros eventos, destacaron el encuentro que protagonizaron María Dueñas y Javier Moro, los dos autores que más han vendido este año en España, o la charla entre el historiador Antony Beevor y el cineasta Agustín Díaz Yanes.

te llevaron a la Consejería el pasado viernes ya se habían hecho efectivas. Se trata de que los vecinos de esa comarca puedan acceder al centro de salud de Aranda de Duero si necesitan atención médica de noche y de igual forma reforzar la posibilidad de recurrir a la UVI móvil del Burgo de Osma (Soria) y de los equipos de emergencia de la Comunidad de Madrid.

También se pidió revisar la distribución de pueblos y cartillas sanitarias por centros de salud. El alcalde de Turégano, Juan Montes, que defiende esta iniciativa, asegura que el punto de atención continuada ubicado en su municipio, y que a partir del lunes cerrará por la noche, tiene más usuarios que algunos centros de salud de Segovia. El alcalde de Riaza, Benjamín Cerezo, puso sobre la mesa la idea de tener consultas médicas de tarde. Por su parte, el regidor de Campo de San Pedro, Óscar Barbolla, reclamó una UVI móvil para el nordeste con el fin de reducir los tiempos de respuesta en los casos urgentes. "El mínimo que tenemos ahora es de 40 minutos", dijo Óscar Barbolla.

Ante estas peticiones, José María Pino se limitó a decir que serán estudiadas, si bien considera que las relacionadas con ampliar los horarios médicos no son viables. "Garantizamos —concluyó el director de Asistencia Sanitaria— que la demanda que se pueda producir entre las diez de la noche y las ocho de la mañana va a estar adecuadamente atendida en tiempo y forma y si en alguno caso y circunstancia concreta, como las fiestas patronales, hay que revisar la plantilla por si se ha quedado corta, valoraremos como adaptarla a la demanda".

DIPUTACIÓN Antes de la reunión, el presidente de la Diputación Provincial, Francisco Vázquez, y el vicepresidente y diputado delegado de Asuntos Sociales, Miguel Ángel de Vicente, así como el portavoz del grupo socialista en la cámara provincial, José Luis Aceves, se desplazaron hasta la Delegación de la Junta para presentar al director general de Asistencia sanitaria es acuerdo suscrito por los grupos del PP y del PSOE en la institución en el que muestran su adhesión a la reivindicación cívica de mantener la asistencia actual en los puntos de atención continuada .

LAS DECLARACIONES

▸BENJAMIN CEREZO
ALCALDE DE RIAZA (PP)

«Esta explicación la tenían que haber dado antes, no cuando la gente se ha revolucionado»

▸ÓSCAR BARBOLLA
ALCALDE DE CAMPO DE SAN PEDRO (PP)

«La Diputación ha hecho una manifestación contundente que apoyamos la totalidad de los alcaldes»

▸JUAN MONTES
ALCALDE DE TURÉGANO (PP)

«Es injusto que haya centros de salud con menos cartillas que nuestro punto de guardias. Espero que revisen el reparto»

Los vecinos de Ayllón asistieron a la lectura del pregón de fiestas con camisetas alusivas a sus reivindicaciones. / E. A.

Los vecinos intensifican las acciones **reivindicativas**

Las plataformas en defensa de la sanidad rural siguen sumando adhesiones y extendiendo sus campañas contra el cierre de PACs

P. B. / SEGOVIA

Los alcaldes que acudieron al encuentro con el director general de Asistencia Sanitaria, José María Pino, salieron convencidos de que las movilizaciones vecinales que han surgido contra el cierre de las guardias de noche en los puntos de atención continuada iban a mantenerse con fuerza y no se han confundido. La presencia del representante de la Consejería de Sanidad y las explicaciones que ofreció a los regidores no han silenciado el clamor que se extiende por la provincia, si no que, por el contrario, lo ha elevado.

Apurando las horas previas al cierre de las guardias, que se aplicará el día 1 de octubre en los centros de Aguilafuente, Ayllón, Bercial, Boceguillas, Santa María la Real de Nieva y Turégano, las plataformas en defensa de la sanidad rural han intensificado sus acciones reivindicativas, que cada vez cuentan con más apoyos.

Los vecinos de Ayllón acudieron el jueves a la ceremonia de inauguración de sus fiestas patronales con camisetas blancas y rojas (colores que identifican las urgencias sanitaria) en las que muestran el eslogan Urgencias sin recortes. La Plataforma Contra la Degradación Sanitaria en el Medio Rural dio lectura a un manifiesto para explicar a los vecinos sus reivindicaciones y las necesidades asistenciales de la zona.

La mancomunidad Nuestra Señora de Hornuez ha aprobado por unanimidad una moción en la que muestra su apoyo a los actos para reclamar la permanencia de las urgencias nocturnas en los puntos de atención continuada y insta a la Consejería de Sanidad a rectificar la decisión del cierre de los servicios médicos de urgencias por la noche. A esta mancomunidad pertenecen municipios afectados por el cese de los servicios en Boceguillas y Ayllón.

El PSOE de Marugán insta al Ayuntamiento de este pueblo a impulsar una acción conjunta con otros consistorios de la zona en contra del cierre de Centro de Urgencias de Bercial, durante diez por la noche.

Ciudadano @delantado

tú. ▶Opine sobre el cierre de seis consultas médicas de noche en www.eladelantado.com

▶ MUNICIPAL

El 30% de la plantilla de FCC deberá trabajar durante la huelga

El Ayuntamiento ordena priorizar la recogida de los contenedores con residuos orgánicos, especialmente en el centro histórico, centros de salud, calles comerciales y mercados

SERGIO ARRIBAS / SEGOVIA

Tres de cada diez empleados de FCC, concesionaria del servicio de limpieza viaria y recogida de residuos, estarán obligados a trabajar durante la huelga indefinida, convocada por los trabajadores de la empresa, a partir del 4 de octubre. A la vista del fracaso de la última reunión entre representantes de FCC y del comité de empresa, celebrada el pasado jueves, el Ayuntamiento, a través de un decreto de Alcaldía, estableció ayer los servicios mínimos para los días de protesta. En síntesis, el Gobierno municipal ha establecido que, aproximadamente, el 30% de la plantilla de FCC deberá trabajar durante los días de huelga para cumplir con las tareas básicas de recogida de basuras y limpieza de calles.

El criterio del Ayuntamiento para establecer el personal y maquinaria necesarios para los días de la protesta se sustenta en una sentencia del Tribunal Superior de Justicia de Castilla y León, de 1999. Entonces, el tribunal rechazó una impugnación del comité de empresa de FCC contra el decreto sobre servicios mínimos que dictó Alcaldía ante la huelga indefinida del servicio de limpieza que había sido convocada para el 2 de marzo de 1998.

Lo cierto es que estos servicios mínimos no han gustado a ninguna de los dos partes. La empresa proponía que durante la huelga trabajara el 50% de la plantilla. Por su parte, los trabajadores se apresuraron ayer a considerar como "excesivos" los servicios mínimos decretados por el Ayuntamiento; de manera que, a la espera de un estudio más exhaustivo del documento, "lo más probable" es que el comité de empresa presente el lunes un recurso de impugnación, según avanzó, en declaraciones a EL ADELANTADO, el delegado de CSIF, Luis Mariano Polo.

Según el decreto, al que ha tenido acceso este diario, la plantilla de FCC la integran 141 empleados, de los que 73 tienen un contrato a jornada completa y 68 a jornada parcial. De acuerdo con los cómputos realizados por los técnicos, para realizar los servicios mínimos serían necesarios 32,67 puestos de trabajo equivalentes a jornada completa; esto es casi el 30% (29,64%) del total de puestos de trabajo. De esta manera, según recoge el decreto, el Ayuntamiento posibilita que el 70% de la plantilla pueda ejercer su derecho a la huelga. La concejala de Medio Ambiente, Paloma Maroto, indicó que, en síntesis, el Ayuntamiento prioriza en el decreto la recogida "prácticamente todos los días" de los contenedores de residuos orgánicos -fracción resto-, mientras que se reduce la de otros, como el cartón, el vidrio y los envases, "que tienen menos problemas de olores e higiene".

La plantilla de FCC está integrada por unos 140 trabajadores, de los que 73 son a jornada completa. / KAMARERO

Según el decreto, las labores de recogida "esenciales" deberán tener una frecuencia mínima de 24-48 horas -esto es la recogida de contenedores de basura domiciliaria con residuos orgánicos-- y de entre 48-90 horas en el caso de la limpieza de calles. Además, se ordena que se atienda con "la mínima variación posible" las labores de servicio a hospitales, mercados al aire libre y calles de especial incidencia comercial. En este sentido, considera que para todas estas tareas serían necesarios unos 32 trabajadores a jornada completa cada día de huelga.

LIMPIEZA DE CALLES Maroto admitió que el decreto pretende garantizar un esfuerzo de limpieza de las calles más céntricas, especialmente del recinto amurallado. Así, cada día de huelga cinco barrenderos deberán realizar las rutas que se desarrollan por el recinto amurallado; mientras que otros tres deberán abarcar el resto de rutas, un total de nueve, con una frecuencia mínima de entre 48 y 90 horas.

Sin embargo, la avenida Fernández Ladreda, Gobernador Fernández Jiménez, la Plaza del Azoguejo y la Plaza de la Artillería deberán limpiarse a diario. Por otra parte, durante los días de la huelga, ninguno de los dos Puntos Limpios, el del "Vallejuelo" y el del "Peñigoso", estarán abiertos.

Por otro lado, la concejala de Medio Ambiente explicó que ayer mantuvo una reunión con los responsables de Policía Local. "Con la colaboración de agentes de la Comisaría Nacional de Policía, los agentes de Policía Local trabajarán para garantizar que los servicios mínimos se cumplen", dijo Maroto. De hecho, el incumplimiento de los servicios mínimos en los supuestos de paro laboral supone una infracción muy grave, que lleva aparejada una multa para la empresa que va desde los 9.001 a los 30.000 euros.

En todo caso, Maroto manifestó su confianza en que finalmente la empresa y los trabajadores, que volverán a reunirse el próximo martes, alcancen un acuerdo que permita desconvocar la huelga. "Yo les pido un esfuerzo para llegar a un acuerdo, todavía hay esperanzas para impedir una huelga que nadie deseamos, no está en mis manos el poder evitarlo", apuntó.

Unos servicios mínimos "excesivos"

Uno de los miembros del comité de empresa, Luis Mariano Polo, del sindicato CSIF, aseguró ayer que en las próximas horas los representantes de los trabajadores analizarán el decreto del Ayuntamiento sobre servicios mínimos para la huelga. No obstante, Polo indicó que "a simple vista" el personal que establece el Ayuntamiento como imprescindible y las tareas a desempeñar durante las jornadas que dure la protesta suponen un número "excesivo". "Si finalmente el 8 de octubre, como ha anunciado la empresa, se despiden a 22 trabajadores, esos servicios mínimos del 30% pasarían a ser el 50%". "Todavía no nos hemos reunido el comité de empresa para analizarlo, pero mi valoración personal es que son unos servicios mínimos excesivos", dijo Polo, que consideró como "muy posible" que el comité presente un recurso contra el decreto el próximo lunes.

Con la huelga los trabajadores pretenden frenar el plan de reestructuración anunciado por FCC, que contempla el despido de 22 trabajadores.

Ciudadano @delantado

tú ▶Opina sobre la huelga de FCC en la web www.eladelantado.com

BLOC DE NOTAS

El PP estará 'vigilante' en defensa de los ciudadanos

El grupo municipal del PP estará "vigilante" para que no se produzca un deterioro de los servicios de limpieza y recogida de basuras, por causas ajenas al Ayuntamiento y a los ciudadanos. Asimismo, los populares "no consentirán que se utilice al Ayuntamiento como parte para solucionar el conflicto laboral entre la empresa y sus trabajadores".

Así lo aseguró ayer el portavoz municipal del PP, Jesús Postigo, quien recalcó que la salud pública, la limpieza de la ciudad y el eficiente servicio de recogida de residuos a los ciudadanos de Segovia son para el grupo municipal popular "los objetivos fundamentales, que el Ayuntamiento de Segovia tiene que tener como norte"

Tras indicar que el conflicto laboral que se ha suscitado es un asunto a resolver entre la empresa FCC y sus trabajadores, Postigo indicó que el Ayuntamiento ha contratado, en su momento, mediante el oportuno concurso público, a una empresa y "es ella la que tiene que garantizar el servicio público de limpieza de la vía pública y retirada de residuos, así como resolver sus problemas económicos y laborales"

Asimismo, el jefe de la oposición indicó que el PP no está dispuesto a consentir que el Ayuntamiento, a causa de este conflicto laboral, tenga que incurrir en costes adicionales a los que están previstos en el contrato de prestación de este servicio hasta la finalización de su vigencia. "Cualquier incremento de los costes facturados por la empresa tendrían que recaer necesariamente en las tasas e impuestos que el Ayuntamiento cobra a los ciudadanos segovianos"

Postigo indicó además que el Gobierno municipal contará con "todo el respaldo y apoyo" de los 12 concejales del PP, para adoptar las medidas necesarias para garantizar la salud pública, la limpieza de la ciudad y el eficiente servicio de recogida de residuos a los ciudadanos. Por último, Postigo invitó al grupo socialista a hacer "autocrítica" porque "cuando los servicios se deterioran o hacen aguas deben de asumir sus errores y rectificar sus políticas".

Te ayudamos con la vuelta al cole:
nuevos menús de fin de semana desde 10€
(oferta válida para septiembre y octubre)
En septiembre abrimos los fines de semana
Mesón el Cachiman
HORNO DE LEÑA • ASADOS DE ENCARGO
Mata de Quintanar
(A sólo 10 kms de Segovia)
Información y reservas: 921 496 012 y 646 539 131
www.mesonelcachiman.com

Puedes hacerte socio de una las siguientes formas:
Llamando al 902 15 15 07
MEDICOS SIN FRONTERAS
Conectándote a www.msf.es/altasocio4

▶ TRANSPORTE

La línea ferroviaria convencional entre Segovia y Madrid viene presentando un importante servicio a un buen número de localidades de nuestra provincia. / KAMARERO

Renfe asegura que no cambiará la línea Segovia-Madrid en octubre

El alcalde advirtió ayer que la compañía pretende suprimir esa línea el 21 del próximo mes y mantendrá una lanzadera entre Segovia y Cercedilla, obligando a hacer un trasbordo después

J.M.C. / S.A. / SEGOVIA

A lo largo de los últimos años se viene comentando la posibilidad de que Renfe suprima la línea convencional entre Madrid-Segovia ante la baja utilización que tiene la misma y, sobre todo, después de la entrada en funcionamiento de la línea de alta velocidad entre ambas capitales.

Lo cierto es que a pesar de esos continuos rumores, el trayecto, con paradas en Navas de Riofrío, Ortigosa del Monte, Otero de Herreros, Los Ángeles de San Rafael, El Espinar y San Rafael, ha seguido funcionando durante todos estos años.

Ayer fue el alcalde de Segovia, Pedro Arahuetes, el que lanzó la voz de alarma. "Acabamos de tener conocimiento de que ha habido una información por parte de Renfe comunicando que a partir del 21 de octubre la línea Segovia Madrid, la línea convencional, desaparece; se mantiene única y exclusivamente una lanzadera de Segovia a Cercedilla y por tanto los segovianos que quieran ir a Madrid, una de dos, o tienen que ir en tren de alta velocidad o tienen que ir en transporte público terrestre por medio de la Sepulvedana, o tienen que ir a Cercedilla y allí buscarse la vida para volver a enlazar con otro tren e ir hacia Madrid".

> Renfe apunta que salvo algún ajuste puntual la línea está **garantizada** al menos hasta final de año

"No se atreven a eliminar una línea de una manera directa y concreta -comentó el alcalde- y lo que hacen es acometerlo en dos fases, un primera fase que es mantener la línea convencional hasta Cercedilla y puesto que dentro de unos meses veremos que esa línea no va a ser utilizada por prácticamente nadie, nadie va a utilizar la linea convencional sabiendo que tiene que hacer un trasbordo que al final tampoco sabe cómo enlaza con Madrid a través de Cercedilla ....; bajo mi punto de vista esa línea va a quedar suprimida en pocos meses".

"Por tanto -continuó Arahuetes- vamos a movilizarnos para intentar que esta línea convencional se mantenga, hay muchas personas que les interesa mantener esa línea y, evidentemente, hay que tener siempre la utilidad del servicio público y sobre todo que en el servicio público no primen los intereses económicos, sino precisamente ese servicio que todos estamos demandando".

Lo cierto es que fuentes de Renfe negaron tajantemente a esta Redacción que vayan a dejar reducida esa línea entre Segovia y Madrid, a Segovia-Cercedilla, y que se haya incluso marcado la fecha del 21 de octubre para ello.

Todas las líneas de baja utilización o demanda están sujetas a "Estudio de las Obligaciones de servicio Público", recordaron esas mismas fuentes. "Es el Ministerio de Fomento el que está llevando a cabo ese análisis -prosiguieron- y antes de final de año se harán públicas unas conclusiones y una recomendaciones".

En este caso, añadieron esas mismas fuentes, no se tiene previsto suprimir esa línea, "lo que no quita que haya algún ajuste en términos de servicios", y dejaron entrever que el funcionamiento de ese trayecto está garantizado hasta final de año.

En sus declaraciones a este medio, el alcalde había apuntado su idea de "preparar una moción de urgencia para el pleno del lunes para que se pueda debatir y requerir a Renfe para que deje sin efecto esta orden de supresión".

Ciudadano @delantado

tú. ▶Opine sobre la línea convencional entre Segovia y Madrid en: www.eladelantado.com

▶ SUCESOS

La Guardia Civil detiene a tres hombres como presuntos autores de un robo en un bar de Samboal

EL ADELANTADO / SEGOVIA

La Guardia Civil de Segovia detuvo ayer a tres hombres como presuntos autores de un robo en un bar de Samboal.

Las detenciones se produjeron en un control preventivo en la CL-605, en Aldeanueva del Coronal en el que los agentes de forma casual o provocada pararon a un turismo sospechoso.

Segun dio a conocer la Subdelegación del Gobierno, los agentes de la Guardia Civil pararon un vehículo y, en el registro, comprobaron que en el interior del automóvil los hombres transportaban: 82 cajetillas de tabaco, un ordenador portátil, 686'67 euros, una memoria USB y herramientas de trabajo, cuya lícita procedencia no pudieron comprobar, un hecho que hizo sospechar a los agentes y por tanto comenzaron con las investigaciones.

Tras las oportunas investigaciones, la Guardia Civil pudo averiguar que estos efectos acababan de ser sustraídos de un bar de Samboal, al que los autores del robo habían accedido tras forzar la puerta de entrada al local.Así, los tres hombres, D.G., de 25 años de edad, y M.S., de 25 años, ambos de nacionalidad rumana, y Y.J.P.E., de 26 años y dominicano, fueron detenidos y, junto con los efectos sustraídos, han sido puestos a disposición del titular del Juzgado de Instrucción de Santa María la Real de Nieva.

ACCIDENTES EN LA PROVINCIA Según informó el equipo de Atestados de la Policía Local, esta mañana, en Conde Sepúlveda 1 un turismo chocó contra las vallas situadas en la mediana provocando daños materiales y dándose a la fuga posteriormente. Otro accidente ha tenido lugar a las 13.00 horas en el Arco de entrada de la Fuencisla, en la carretera de Arévalo, en el que se vieron implicados dos turismos ocasionando daños materiales.

▶ GANADERÍA

La consejera Silvia Clemente visitó ayer el stand situado en Fernández Ladreda que permite degustar la leche de la marca "Tierra de Sabor". / JUAN MARTÍN

La Junta espera que la leche 'Tierra de Sabor' llegue a Madrid en 2013

Clemente espera que la marca desembarque en la Comunidad de Madrid a finales del próximo año y alcanzar una cuota de mercado del 5%, lo que supondría una venta de 30 millones de litros

SERGIO ARRIBAS / SEGOVIA

La consejera de Agricultura y Ganadería de la Junta de Castilla y León, Silvia Clemente, aseguró ayer en Segovia que la leche "Tierra de Sabor" podría comenzar a comercializarse en Madrid en el segundo semestre de 2013. El objetivo es ocupar el 5% del consumo de leche en la vecina Comunidad Madrid —en relación a todas las marcas que existen en el mercado— lo que supondría unas ventas de unos 30 millones de litros anuales. Esta cifra supondría multiplicar casi por diez los índices de consumo de la marca que se han registrado en Castilla y León desde el lanzamiento de la marca, hace siete meses. La extensión al mercado de Madrid supondría la incorporación de más ganaderos y cooperativas de Castilla y León en un proyecto que "ha conseguido que los ganaderos cobren un precio justo por su producto", recalcó la consejera.

Clemente junto a Guzmán Bayón (Asaja), Julio López (UPA) y Aurelio Pérez (COAG), ayer, en la sede de la ADE. / J.MARTÍN-

Así lo aseguró ayer Clemente, en rueda de prensa, en la sede de la Agencia de Desarrollo Económico (ADE), antes de visitar la caseta de degustación de leche "Tierra de Sabor" instalada en la avenida Fernández Ladreda.

Acompañada por los representantes regionales de UPA, Julio López y de COAG, Aurelio Pérez, y del presidente de la delegación de ASAJA en Segovia, Guzmán Bayón, la consejera de Agricultura presentó las acciones de promoción de la leche "Tierra de Sabor", que se desarrollarán en diez cadenas de distribución hasta el próximo 22 de octubre.

Como se sabe, esta leche se nutre únicamente de la producción de explotaciones ganaderas de Castilla y León y se envasa en la planta de la cooperativa Gaza, en Zamora. La consejera destacó que en siete meses esta leche, que obtuvo en el mes de junio la "Q" de Calidad —la máxima certificación española reconocida en Europa— ha logrado afianzarse entre los consumidores de la región, ocupando el 5% de la cuota de mercado y con un consumo, desde su lanzamiento, de 3,6 millones de litros. Esta cifra, según recalcó Clemente, han colmado las expectativas de ventas de sus promotores.En caso de mantenerse las cifras de venta, la comercialización alcanzaría más de seis millones de litros anuales, de los 250 que se consumen en la Comunidad.

EN 596 TIENDAS Esta leche, en sus variedades entera, semidesnatada y desnatada, se puede encontrar en 596 tiendas de 15 cadenas de distribución: El Árbol, Eroski, Miquel, La Salve, Simply, Lecrec, Alcampo, Carrefour, Fríos, El Corte Inglés, Lupa, Gadisa, Alimerka, Unide y Mercadota Valladolid.

Los objetivos de futuro pasan por desembarcar en Madrid y, con ello, aumentar el número de ganaderos y cooperativas de la región que produzcan para la marca. Pero también producir leche "enriquecida" — omega, calcio, con soja, con vitaminas adicionales o sin lactosa—, aunque para este último plan de expansión no existe una fecha concreta en el horizonte, según admitió la consejera.

En todo caso, Clemente subrayó que la leche "Tierra de Sabor" ha cumplido ya un objetivo "que era complicado", como es el de afianzar las ventas de un producto sometido a una gran competencia, por la gran variedad de marcas que existen en el mercado. "El consumidor ha valorado la altísima calidad de esta leche, la única que tiene identificado claramente su origen, porque toda se produce y envasa en Castilla y León, con unos parámetros higiénicos superiores a la media y que garantiza un precio justo a los ganaderos", añadió la consejera.

Asimismo, recalcó la importancia de que el producto haya obtenido la "Q" de calidad, una distinción que supone que todos los movimientos desde que la leche cruda sale de la explotación hasta que llega a la fábrica han sido sometidos a un estricto control, lo que ofrece al consumidor garantías de transparencia y seguridad. "La Q de calidad —añadió Clemente— garantiza al 100% que este tetra-brick solo tiene leche de Castilla y León, de primerísima calidad, que se envasa en un entorno próximo y en un tiempo rápido".

PRECIO RAZONABLE A este respecto, Clemente indicó que la leche "Tierra de Sabor" supone un "modelo" de cómo conseguir que todos los eslabones que participan en la elaboración de un producto perciban un precio justo que se corresponde con su esfuerzo. Explicó cómo el encarecimiento de los piensos había repercutido de forma negativa en los costes de los ganaderos, "que percibían muy poco, una media de 31 céntimos por litro de leche". Sin embargo, con el proyecto "Tierra de Sabor", Castilla y León ha demostrado, según dijo Clemente, "que se pueden superar las dificultades y demostrar que se puede pagar 35,6 céntimos por litro de leche, cinco céntimos más por litro" a los ganaderos, y que además puede llegar al consumidor a un precio "razonable".

Por su parte, los responsables de las organizaciones agrarias han coincidido en manifestar su total respaldo a la iniciativa de la Consejería de Agricultura y Ganadería, y así Julio López (UPA) indicó que "Tierra de Sabor" ha demostrado "cómo se puede hacer algo distinto para hacer viables las explotaciones de vacuno".

El representante de UPA calificó de "vergonzoso" las prácticas de distribución que hacen perder, según dijo, entre 8 y 10 céntimos por litro, al ganadero "que no logra cubrir sus costes de producción". Tras indicar que estas prácticas están haciendo desaparecer cinco explotaciones de leche al día, López criticó con dureza a la empresa francesa Lactalis "paga a 29 céntimos y a 40 y 65 días".

Por su parte, el representante de COAG en Castilla y León, Aurelio Pérez, indicó que la leche "Tierra de Sabor" ha demostrado que se puede pagar precios "razonables" a los ganaderos porque "hay margen para todos". También resaltó como esta leche es "de altísima calidad" y es envasada apenas 24 horas después de salir de las explotaciones ganaderas, lo que no puede garantizar otras marcas que se nutren de leches procedentes de países europeos.

El presidente de Asaja en Segovia, Guzmán Bayón, señaló que la leche "Tierra de Sabor" supone "un ejemplo de buen proyecto que con el tiempo podría trasladarse a otros productos agrarios".

COSTAS — 3 días / 2 noches

PLAYA DE GANDÍA - VALENCIA

HOTEL RH BAYREN PARC ****
1er NIÑO GRATIS, 2º 50% (1)

Del 11/10 al 14/10	desde	73 € MP
Del 31/10 al 4/11	desde	61 € MP

BENIDORM - ALICANTE

HOTEL MELIÁ VILLAITANA ****

Del 11/10 al 14/10	desde	78 € AD
Del 31/10 al 4/11	desde	76 € AD

MARBELLA - MÁLAGA

HOTEL VINCCI SELECCION ESTRELLA DEL MAR *****
1 NIÑO GRATIS (1) • OFERTA MP X AD (APLICADA EN PRECIO)

Del 11/10 al 14/10	desde	198 € MP
Del 31/10 al 4/11	desde	150 € MP

Atenciones especiales: 1 acceso al spa por persona y estancia.

PORTAVENTURA — 3 días / 2 noches

HOTEL ** + ACCESO ILIMITADO A PORTAVENTURA PARK**
2 NIÑOS 50% DE DESCUENTO (1)

Del 11/10 al 14/10	desde	230 € MP
Del 31/10 al 4/11	desde	166 € MP

MUSICAL "EL REY LEÓN" - MADRID — 2 días / 1 noche

HOTEL * + ENTRADA MUSICAL PLATEA / CLUB**

12 y 13/10; 2 y 3/11; 7 y 8/12	desde	127 € AD

TURISMO RURAL — 2 días / 1 noche

NAVARRA - MARCILLA

HOTEL VILLA DE MARCILLA ****

Del 11/10 al 14/10 y del 1/11 al 4/11	35 € AD

Estancia mínima 2 noches.

SALUD Y BELLEZA — 2 días / 1 noche

PONTEVEDRA - ISLA DE LA TOJA

HESPERIA ISLA DE LA TOJA ****

Del 11/10 al 14/10	75 € MP
Del 31/10 al 4/11	50 € MP

Incluyen: 1 acceso al Club termal. Estancia mínima 2 noches.

ZARAGOZA - ALHAMA DE ARAGÓN

BALNEARIO TERMAS PALLARÉS - HOTEL PARQUE ***

Del 11/10 al 14/10 y del 31/10 al 4/11	58 € MP

Incluye: libre acceso al lago termal, pistas de tenis y pádel. Estancia mínima 2 noches.
REGALO DE 1 SESIÓN A LA EXCLUSIVA SALA DE LAS COLUMNAS por estancia para 3 noches o más.

ALICANTE - PLAYA DE SAN JUAN

HOTEL HUSA ALICANTE GOLF ****

Del 11/10 al 14/10	50 € AD
Del 31/10 al 4/11	37 € AD

Incluyen: libre acceso a la piscina interior climatizada, sauna, fitness, baño turco y pista de padel.

ISLAS CANARIAS

GRAN CANARIA - PLAYA DEL INGLÉS

IFA DUNAMAR HOTEL ****

Salida 11/10 - 4 días / 3 noches	desde	500 € MP
Salida 31/10 - 5 días / 4 noches	desde	625 € MP

TENERIFE - GUÍA DE ISORA

ABAMA GOLF & SPA RESORT *** LUJO**

Salida 11/10 - 4 días / 3 noches	desde	670 € AD

Incluyen: avión en clase turista (desde Madrid), tasas aéreas y traslados.

ROMA

MORGANA****

Salida: 11/10 - 4 días / 3 noches	desde	327 € AD
Salida: 31/10 - 5 días / 4 noches	desde	343 € AD

PARÍS

TRYP FRANCOIS ***

Salida: 11/10 - 4 días / 3 noches	desde	339 € AD
Salida: 31/10 - 5 días / 4 noches	desde	395 € AD

LONDRES

LANCASTER LONDON ** SUP**

Salida: 11/10 - 4 días / 3 noches	desde	383 € AD
Salida: 31/10 - 5 días / 4 noches	desde	530 € AD

Incluyen: estancia y traslado diurno aeropuerto / hotel (París: desde aeropuerto Orly o Charles de Gaulle. Londres: colectivo desde aeropuerto de Heathrow. Consulta tarifas de avión.

DISNEYLAND — • DÍAS SUPERINCREÍBLES (3)

DISNEY´S HOTEL CHEYENNE
NIÑOS GRATIS MENORES DE 7 AÑOS

Llegadas: 11/10 - 3 noches / 4 días adulto	desde	386 € AD
Llegadas: 31/10 - 4 noches / 5 días adulto	desde	631 € AD

DISNEY´S HOTEL NEWPORT BAY CLUB
NIÑOS GRATIS MENORES DE 7 AÑOS

Llegadas: 11/10 - 3 noches / 4 días adulto	desde	503 € AD
Llegadas: 31/10 - 4 noches / 5 días adulto	desde	761 € AD

Incluyen: 5 o 4 días de acceso ilimitado a los 2 Parques Disney según día de llegada elegido. Transporte y traslados no incluidos. Habitación estándar ocupada por 2 adultos y 1 o 2 niños menores de 7 años.

REYKJAVIK - ISLANDIA — 4 días / 3 noches

POLITOURS

Del 11/10 al 14/10

HOTEL FRÓN (Turista)	desde	695 € AD
HOTEL REYKJAVIK NATURA (Primera)	desde	795 € AD

Incluyen: vuelo especial en clase turista (desde Madrid), tasas aéreas y traslados.

CRUCEROS

BUQUE NORWEGIAN EPIC - NORWEGIAN CRUISE LINE
8 días / 7 noches PENSIÓN COMPLETA
TASAS DE EMBARQUE INCLUIDAS

Itinerario: Barcelona - Nápoles - Civitavechia, Roma - Livorno, Florencia / Pisa - Cannes - Marsella - Barcelona.

Salida 7 de octubre	Cabina interior	desde	649 €

Cuota de servicio ($12 USD por persona y día) no incluida.

BUQUE SOVEREING - PULLMANTUR
8 días / 7 noches • Régimen TODO INCLUIDO

Itinerario: Barcelona - Túnez - Nápoles - Civitavecchia, Roma - Livorno, Florencia / Pisa - Villefranche - Barcelona

Salida 27 de octubre	Cabina interior	desde	229 €
	Cabina exterior	desde	329 €

Tasas de embarque (190 € por persona) y cuota de servicio (72 € por persona) no incluidos.

Precios por persona y estancia en habitación/cabina doble y en el régimen indicado. Gastos de gestión no incluidos (Nacional: 6€; Internacional: 9€ por reserva). (1) Consulta estas y condiciones de aplicación. (2) Consulta condiciones en el catálogo Disneyland "Días Superincreíbles 2012/2013". Plazas limitadas. Consulta condiciones. AD: Alojamiento y desayuno. MP: Media Pensión. PC: Pensión Completa. C.I.C. MA 59, HERMOSILLA 112 - MADRID.

alicante
PUERTO DE SALIDA
VUELTA AL MUNDO A VELA

902 400 454
www.viajeselcorteingles.es

VIAJES El Corte Inglés

HAY FESTIVAL 2012

Políticos y escritores, carne de **entrevista**

La consejera de Agricultura, Silvia Clemente, y el escritor Javier Moro participaron en un taller de periodismo en IE Universidad

Javier Moro, Silvia Clemente y Jesús García Calero, en un momento del taller, en IE Universidad. / JUAN MARTÍN

HAY FESTIVAL SEGOVIA

A.S.R. / SEGOVIA

Son dos profesiones muy distintas, pero en ambas la exposición a los medios de comunicación y la realización de entrevistas es una constante, una obligación o un placer, según el momento y la persona. La consejera de Agricultura y Ganadería de la Junta de Castilla y León, Silvia Clemente, y el escritor Javier Moro, Premio Planeta 2011, participaron ayer en un taller de periodismo, en el que explicaron su relación con el género periodístico de la entrevista, dentro del programa de Hay Festival Segovia.

El taller, desarrollado en el campus de Santa Cruz la Real, sede de IE Universidad, estaba organizado por el diario ABC en colaboración con la universidad privada, conducido por Jesús García Calero e Inés Martín Rodrigo, de ABC. Aunque no estaba previsto, al mismo se sumaron el historiador británico Antony Beevor y el cineasta Agustín Díaz Yanes, que también compartieron experiencias sobre el tema.

LABOR PEDAGÓGICA En su intervención, Silvia Clemente reconoció la importancia que la labor de los periodistas tiene en su trabajo, "porque la gestión no sirve de nada si no somos capaces de transmitir a los ciudadanos lo que hacemos". "Y intento hacer mucha pedagogía, explicar bien las cosas, aunque entiendo que eso no es muy periodístico, que los periodistas van más a lo conciso, al titular", comentó.

La consejera de Agricultura y Ganadería aseguró que, desde su punto de vista, los medios de comunicación "se han cebado con la clase política, generando en la sociedad una animadversión que considero muy injusta, porque podemos tener más errores o más aciertos, pero no creo que se pueda generalizar".

Clemente reconoció no obstante que estamos en un momento "en el que los políticos tenemos que reinventarnos, haciendo una reflexión sobre cómo mejorar y ganar en credibilidad", y admitió que hay medios y profesionales que "trabajan desde la veracidad" y pueden ayudar a los políticos en esa labor.

También habló de su experiencia con los periodistas el escritor Javier Moro, quien afirmó que una buena entrevista se consigue "cuando el entrevistado y el entrevistador consiguen establecer una conversación amena, cuando los dos lo pasan bien y ambos obtienen algo de esa charla que les enriquece".

El ganador del último Premio Planeta por "El Imperio eres tú", que durante los últimos meses ha concedido cientos de entrevistas para promocionar su libro afirmó que, en contra de lo que suelen manifestar otros escritores, "a mi me gusta hacer promoción; si no conozco al público que me lee, siento que no he terminado de escribir el libro".

Periodismo y poesía, en el festival. Hay Festival multiplica el número de eventos al comenzar el fin de semana. Entre la abundante oferta de la tarde de ayer viernes, una mesa redonda centrada en el mundo del periodismo y en cómo está viviendo este sector la crisis general y la propia, de la mano de los periodistas Ramón Lobo, John Lee Anderson y Javier Martín, moderados por Cecilia Ballesteros (imagen de la izquierda). El broche de la jornada del viernes vino, en el Teatro Juan Bravo, de la mano del actor mexicano Diego Luna, con una lectura dramatizada del poema 'Howl', de Allen Ginsberg, en la que estuvo acompañado por el músico Jaime López, también mexicano. En la foto de la derecha, Diego Luna y Jaime López, en un momento del espectáculo de ayer, que está dirigido por Sergio Zurita. / FOTOS: JUAN MARTÍN Y KAMARERO

El cochinillo, protagonista un año más.

Como cada año, el cochinillo segoviano tuvo ayer su protagonismo en Hay Festival de la mano del hostelero José María Ruiz, presidente de Procose. La habitual recepción en los jardines de la casa de los Marqueses de Lozoya se trasladó en esta ocasión al Palacio de Quintanar debido al mal tiempo, pero los platos segovianos hicieron una vez más las delicias de escritores, historiadores y otros invitados al festival. Además, Ruiz guió en la labor de partir el cochinillo con el borde de un plato a la escritora María Dueñas, el diseñador Thomas Heatherwick y Revel Guest, presidenta de la Fundación Hay Festival, a los que se sumó el alcalde de la ciudad, Pedro Arahuetes. / FOTO: JUAN MARTÍN

Las claves **del éxito** editorial

María Dueñas y Javier Moro, los dos autores más vendidos este año, compartieron escenario y confidencias

ANA SAN ROMUALDO / SEGOVIA

¿Quién conoce el gusto del público? Nadie, porque si no todos seríamos escritores o directores de cine de éxito". Seguramente con estas palabras Javier Moro, Premio Planeta 2011, desilusionó a quien ayer acudiera a la cita en Hay Festival con él y María Dueñas, autora del súper ventas "El tiempo entre costuras", con la idea de obtener algunos truquillos para escribir un best-seller.

Los dos autores más vendidos este año en España (Dueñas, que acaba de publicar nueva novela, "Misión Olvido", ha despachado más de un millón de ejemplares de su anterior trabajo y el Planeta es una garantía de ventas, máxima que se ha mantenido con "El imperio eres tú") se dieron cita en la Sala Caja Segovia, acompañados por Ana Gavín, de la Fundación Lara, para hablar sobre la literatura y, sobre todo, sobre sus últimas obras literarias.

Javier Moro y María Dueñas se cobijan bajo un paraguas a su llegada a la Sala Caja Segovia, ayer. / KAMARERO

Por ejemplo, los dos hablaron sobre la génesis, la idea inicial, de la que arrancaron sus últimas novelas. En el caso de María Dueñas, la primera aproximación a "Misión Olvido" fue durante un viaje de vacaciones a California, en el que conoció la última misión franciscana del Camino Real, en Sonoma. Javier Moro explicó que, tras cuatro o cinco libros dedicados a la India, "un país con el que tengo una relación de amor/odio, decidí volver a Brasil, país en el que ya transcurría mi primer libro, "Senderos de libertad".

Los dos autores, que mostraron una gran complicidad durante la charla, se refirieron también a la construcción de sus personajes. Moro reconoció que le resulta más fácil ponerse en la piel de mujeres, "porque a lo largo de la historia han sido las frágiles, las discriminadas, y es más fácil tener simpatía por los más débiles", mientras Dueñas señaló que, en este nuevo libro, en el que uno de los personajes centrales es un norteamericano sesentón, "he entrado al fin en personajes masculinos, que me cuesta más pero también me satisface, porque es un reto".

EL AMOR Los dos escritores, ante una Sala Caja Segovia que completó su aforo, también charlaron sobre algunos temas presentes en la obra de ambos, como el amor. De los excesos amorosos y sexuales de Pedro I, el rey portugués reflejado por Moro, que independizó Brasil y fue su primer emperador, que quiso amar como un hombre pero tuvo que asumir sus responsabilidades como monarca; a los distintos tipos de amor que Dueñas incluye en "Misión Olvido", "del amor arrebatado de los veinte años al amor imposible y callado".

HAY FESTIVAL 2012

La **Segunda Guerra Mundial,** a debate

Antony Beevor ofreció ayer una magistral lección de historia de este periodo bélico

El cineasta y el escritor mantuvieron una animada charla acerca de diversos aspectos de la Segunda Guerra mundial. / JUAN MARTÍN

HAY FESTIVAL SEGOVIA

C.R. / SEGOVIA

El escritor e historiador británico Antony Beevor participó ayer en un coloquio en San Juan de los Caballeros con el director de cine Agustín Díaz Yanes que giró en torno a la Segunda Guerra Mundial.

Beevor lanzó hace unos días su libro homónimo; casi 1.110 páginas en las que ha trasladado una gran cantidad de material obtenido de archivos rusos, alemanes y franceses.

El cineasta, galardonado con un premio Goya en 1996, y el escritor británico charlaron sobre el periodo bélico y diferentes dudas del cineasta y los asistentes fueron resueltas por el historiador.

El director de cine quiso ahondar acerca de cómo en una sociedad culta, formada y evolucionada como era la alemana, Hitler fue capaz de conseguir el apoyo de todo un pueblo, momento en el que Beevor destacó la moral hundida de una población ahogada por la superinflación impuesta por la anterior guerra.

El autor quiso hablar sobre la guerra chino-japonesa, que coincide con el comienzo de su novela, de la que se conoce muy poco en la cultura europea.

Aludiendo a la profesión de su interlocutor, apuntó que se han hecho muy pocas películas que reflejen la Segunda Guerra Mundial

Al hilo del paralelismo entre la menoscabada sociedad alemana y la actual, al escritor se le planteó la cuestión de una posible repetición de los hechos en una tercera Guerra Mundial, cuestión a la que rotundo respondió:"La historia nunca se repite". A pesar de que no descartó un posible conflicto con China, Corea del Norte u Oriente Medio.

El encanto de **los Tudor**

Philippa Gregory, una de las autoras más vendidas de novela histórica anglosajona, habló ayer del papel de la mujer en la historia

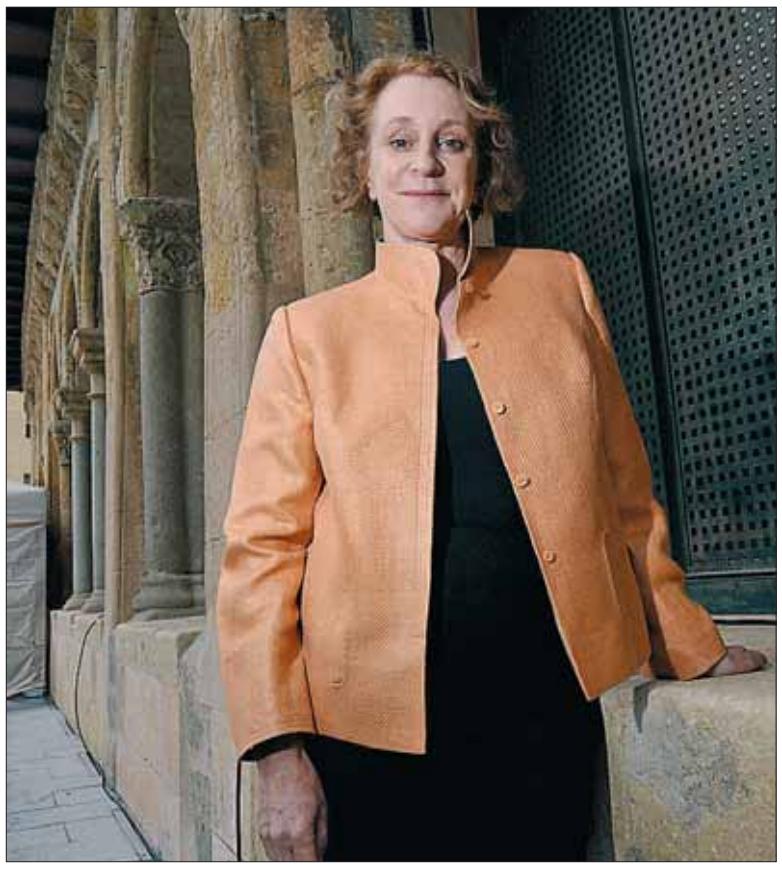

Philippa Gregory, frente a San Juan de los Caballeros, lugar del coloquio. / J.MARTÍN

C.R. / SEGOVIA

Philippa Gregory, una de las escritoras de novela histórica más populares del mundo anglosajón, charló ayer en un coloquio con el periodista Giles Tremlett, corresponsal del periódico británico 'The Guardian' en España.

La escritora trasmitió en sus palabras su pasión por la investigación por la investigación y la escritura. A pesar de que, como explicó, comenzó a escribir como un hobbie, Gregory ya ha publicado 24 novelas, convirtiéndose así en una de las más afamadas escritoras de ficción histórica.

La autora comentó que este género tiene una arraigada tradición en el mundo anglosajón y en España es aún algo más nuevo. Gregory apuntó que la popularidad de este género puede ser debida a que la gente, en estos tiempos, desea "abstraerse del presente" o "buscar lecciones en el pasado".

El periodista y la escritora centraron su charla en la dinastía Tudor, por la que la autora tiene especial predilección. Philippa Gregory también habló de su próxima novela, 'La reina roja', que cuenta la historia de Margaret Beaufort, miembro de la casa Lancaster, madre de Enrique VII, fundador de la dinastía Tudor, y abuela del polémico Enrique VIII.

Gregory defendió durante el coloquio el papel de la mujer en las novelas históricas, la mayoría escritas, protagonizadas y leídas por mujeres, destacando su importancia en la historia interior en contraposición con la escasa importancia de éstas en la historia convencional.

La escritora, cuyos primeros libros serán llevados a la ficción por una serie de la BBC, que ahora se graba en Brujas, explicó que la técnica que emplea en sus novelas es la primera persona, que a pesar de ser más compleja es la que más acerca a la trama, y en el caso de protagonistas femeninas, la descripción de las guerras se hace más compleja.

Además afirmó que la locura se ha utilizado a lo largo de la historia para manipular a las mujeres y comentó que si tuviese los conocimientos del idioma le gustaría escribir sobre Juana 'la loca'.

Los Amores del Arcipreste

Autor: Apuleyo Soto

Sabado 29 y Domingo 30 de septiembre 2012 | 20:30 horas

Teatro Juan Bravo de Segovia

TELENTRADA 902 10 12 12
www.telentrada.com

Taquilla: 921 46 00 39

Colabora: EL ADELANTADO DE SEGOVIA
El diario de los segovianos

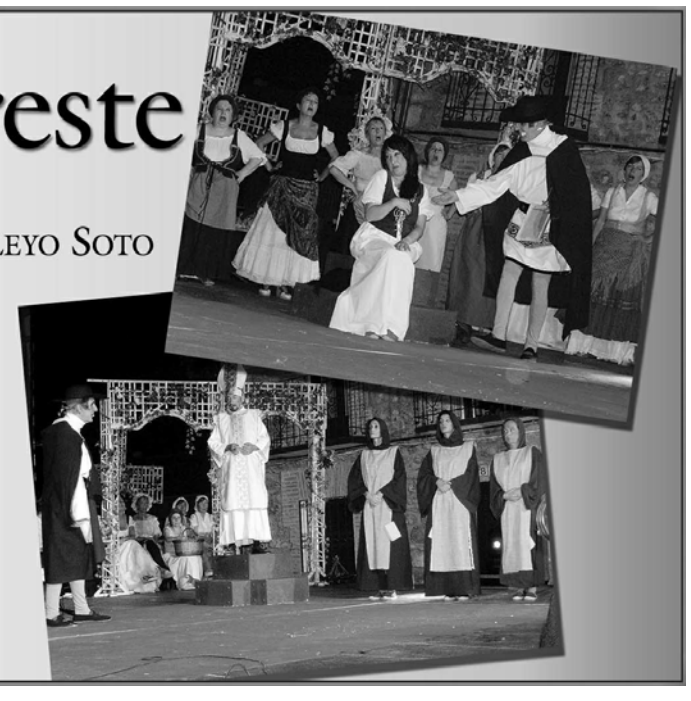

“El **mundo** girará en torno a **Asia** a pasos de gigante”

El diplomático Jean-Christophe Victor interpreta la cartografía para “el mundo que viene”

Jean-Christophe Victor durante su intervención en San Juan de los Caballeros en la tarde de ayer./JUAN MARTÍN

A.G.B. / SEGOVIA

San Juan de los Caballeros acogió en la lluviosa y desapacible tarde de ayer a un público numeroso y no cabe duda que valientes todos ellos que no temieron llenar la iglesia segoviana para asomarse al futuro que les espera de la mano de un genio de la geopolítica como es Jean-Christophe Victor.

El francés, que lleva veinte años haciendo un programa sobre geopolítica en la televisión francesa ‘Arte’, indagó acerca del significado de los mapas y cómo pueden ayudar a interpretar un futuro —inmediato— en materia económica, demográfica y política apoyándose en diferentes mapas y gráficos para esbozar las claves de la situación mundial.

“La demografía, movilidad económica y migratoria, índices de guerra, energías renovables, conflictos y la propia actividad humana son las grandes huellas a seguir durante los próximos veinte años a partir de los datos que ya se poseen y en donde claramente se desvela que el mundo ya no va a estar centrado en el Atlántico sino en todo el territorio asiático a pasos agigantados, comenzando por su tasa demográfica y acabando por la importancia de saber que toda esa cantidad de residuo que producimos debería convertirse en energía”.

Así lo sugirió el anterior diplomático de la Embajada francesa en Afganistán y actual director científico del Lepac —Laboratorio de Estudios Prospectivos y de Análisis Cartográficos— habiendo trabajado varios años en el Centro de Análisis y Previsión del Ministerio francés de Asuntos Exteriores, quien destacó que “lo principal es comprender, o por lo menos intentar comprender el mundo en que vivimos y anticipar aquél en que viviremos porque es fácil y sencillo dividir el mundo entre el bien y el mal pero hay que saber apreciar que todo es mucho más complejo y hay que partir de datos que ya tenemos para anticipar lo que está por venir”, argumentando la excesiva cantidad de información que se recibe y la difícil labor de codificarla.

“Recibimos mucha cantidad de información pero no sabemos ordenarla en la mente ni desechar aquello que no sirve y hay un campo que nunca llevará al error y ese no es otro que el del análisis de la demografía”, reclamó Jean-Christophe manifestando a su vez que “estamos ante un futuro inmediato muy complejo y sobre el que hay mucho por hacer pero sobre todo, mucho por comprender”, concluyó.

Matilde Asensi, David Safier y Fernando Delgado, en el programa para hoy

Elvira Lindo conversará hoy con Fernando Delgado y mañana leerá fragmentos de su último libro. / EL ADELANTADO

A.S.R. / SEGOVIA

Hay Festival Segovia 2012 vive hoy una de sus jornadas más intensas, con un total de 24 eventos que incluyen, además de las conversaciones y encuentros con autores, historiadores, diseñadores y otros invitados, lecturas, proyecciones y un concierto a cargo de la Big Band del British Council School de Madrid.

Entre lo más destacado del programa, por la mañana, las conversaciones entre el director artístico del Museo Thyssen-Bornesmiza, Guillermo Solana, y el patrono del Reina Sofía Miguel Ángel Cortés (iglesia de San Nicolás, 12.00 horas); Matilde Asensi y la periodista Montserrat Domínguez (San Juan de los Caballeros, 13.30); y el escritor alemán David Safier, con el periodista Ramón Arangüena (Sala Caja Segovia, 13.30).

Por la tarde, el escritor noruego Karl Ove Knausgard conversará con su traductora al español, Kirsti Baggethun, (Sala Caja Segovia, 16.00 horas); Fernando Delgado charlará con Elvira Lindo (San Juan de los Caballeros, 19.00 horas) y el diputado holandés Boris van der Ham hablará con José María Ridao sobre legislación en materia de drogas y prostitución (Palacio de Quintanar, 20.00 horas).

SUSPENSIÓN La organización de Hay Festival informó ayer de la suspensión de la conversación entre el presidente del Grupo Prisa, Juan Luis Cebrián, y la escritora estadounidense Arianna Huffington, cofundadora del The Huffington Post, prevista para las ocho y media de esta tarde en la Sala Caja Segovia. Además, la lectura de María Dueñas y Carmen Gallardo, a las once de la mañana, se ha trasladado desde el Romeral de San Marcos al Palacio de Quintanar, ya que las previsiones meteorológicas para hoy anuncian lluvia.

Ciudadano @delantado

tú. ▶Opina sobre la programación de Hay Festival Segovia 2012 en www.eladelantado.com

Se alquila CHALET a la entrada de Espirdo, con opción a compra, sin amueblar 550€/mes

Se alquila local adaptado para centro médico en La Lastrilla

Se ALQUILA o VENDE, DESPACHO PROFESIONAL acondicionado 300€/mes ó 100.000€

Se alquila PISO 3 dormitorios, 2 baños, cocina con todos los electrodomésticos garaje y trastero 450€/mes

Se alquila PISO 3 dormitorios, 2 baños. Bañera de hidromasaje garaje y trastero 400€/mes

CONSULTE OTRAS OPCIONES: TELF. 607 590 632

HAY FESTIVAL 2012

programa

sábado 29 de septiembre

✔ **SURESH KOHLI EN CONVERSACIÓN CON GUILLERMO RODRÍGUEZ**
Suresh Kohli presenta su documental sobre la novela india escrita en inglés, titulado Magic realism & after: Indian English fiction (1981-2011). Conversa con Guillermo Rodríguez, director de la Casa de la India. **10:45-11:45 h, Caja Segovia (12), 2 euros.**

✔ **CLARA JANÉS, CARLOS AGANZO Y JOSÉ MARÍA MUÑOZ QUIRÓS. PROPIOS Y AJENOS: SAN JUAN DE LA CRUZ.**
Clara Janés, José María Muñoz Quirós y Carlos Aganzo (miembros de la Academia de San Juan de la Cruz) evocan los versos del místico a través de sus propios poemas, en un diálogo espiritual y poético que traspasa los siglos. **11:00-12:00 h, Huerto del Convento de los Padres. Carmelitas (19), 2 euros**

✔ **MARÍA DUEÑAS Y CARMEN GALLARDO. PROPIOS Y AJENOS.**
María Dueñas lee textos propios y conversa con la periodista Carmen Gallardo. **11:00-12:00 h, Palacio de Quintanar (20), 2 euros. (Cambio de ubicación a causa de las adversas previsiones meteorológicas)**

✔ **ROLF STROM-OLSEN EN CONVERSACIÓN CON LUCY KELLAWAY. SENTIDO Y SINSENTIDO DE LA OFICINA.**
Lucy Kellaway, columnista en el Financial Times, autora de la novela En horario de oficina (Penguin) y comentarista de la BBC. Conversa con Rolf Strom-Olsen, experto en historia contemporánea y profesor de Humanidades y de Negocios en IE University. **12:00-13:00 h, Caja Segovia (12), 2 euros.**

✔ **SOLEDAD GALLEGO-DÍAZ Y ALFONSO ARMADA EN CONVERSACIÓN CON AURELIO MARTÍN. EL FUTURO DEL PERIODISMO.**
El periodismo es una de las profesiones que más están sufriendo el zarpazo de la crisis económica. Analizan este problema Soledad Gallego-Díaz, adjunta a la dirección de El País, y Alfonso Armada, director del máster de ABC y editor de la revista digital FronteraD, en conversación con Aurelio Martín, vicepresidente de la Federación de Asociaciones de Periodistas de España (FAPE). **12:00-13:00 h, Iglesia de San Juan de los Caballeros (5), 2 euros.**

✔ **GUILLERMO SOLANA Y MIGUEL ÁNGEL CORTES. LA CULTURA EN LA SOCIEDAD DEL CONOCIMIENTO.**
El libro de Vargas Llosa La civilización del espectáculo pone de relieve la necesidad de reflexionar sobre el impacto de las nuevas tecnologías, los medios de comunicación, la educación, etc., en la cultura. Guillermo Solana, director artístico del Museo Thyssen-Bornemisza, y Miguel Ángel Cortés, patrono del Museo Reina Sofía, miembro del comité de arquitectura y diseño del Museo de Arte Moderno de Nueva York (MOMA), aceptan el desafío. **12:00-13:00 h, Iglesia de San Nicolás (22), 2 euros.**

✔ **DAVID SAFIER EN CONVERSACIÓN CON RAMÓN ARANGÜENA.**
David Safier, el autor alemán de humor con mayor reconocimiento mundial y autor de obras tan divertidas como Maldito karma, Yo, mi, me... contigo o Jesús me quiere, entre otras, conversa con el periodista Ramón Arangüena. **13:30-14:30 h, Caja Segovia (12), 2 euros.**

✔ **MATILDE ASENSI EN CONVERSACIÓN CON MONTSERRAT DOMÍNGUEZ.**
Matilde Asensi cierra con su novela La conjura de Cortés la trilogía en torno a Martín Ojo de Plata, una mujer del siglo XVI que vive como un hombre en la América hispana. Habla con la directora del Huffington Post, Montserrat Domínguez. **13:30-14:30 h, Iglesia San Juan de los Caballeros (5), 2 euros**

✔ **LUIS ALEMANY, CARMEN SIGÜENZA, MIGUEL LORENCI Y CARLOS GOSCH.**
La información cultural en el nuevo periodismo Luis Alemany (El Mundo), Carmen Sigüenza (Efe), Miguel Lorenci (Colpisa) y Carlos Gosch (Efe) se preguntan en un diálogo con varias voces si los medios de comunicación en internet han abierto nuevos campos a la información cultural. **13:30-14:30 h, Iglesia de San Nicolás (22), 2 euros.**

✔ **ORLANDO FIGES, KARL OVE KNAUSGARD, BARBARA NAVARRO, ANDREW MILLER, TIFFANY MURRAY, ALEKSANDAR HEMON Y PETER FLORENCE. HAY 25.**
Este año es la 25 edición del festival, y como parte de las celebraciones hemos puesto veinticinco preguntas para todos los que toman parte en nuestros 15 festivales en todo el mundo. Moderado por Peter Florence, fundador y director del Hay Festival. **13:30-14:30 h, Palacio de Quintanar (20), 2 euros.**

✔ **KARL OVE KNAUSGARD EN CONVERSACIÓN CON KIRSTI BAGGETHUN**
El escritor noruego Karl Ove Knausgård, autor de gran éxito internacional, ha firmado la serie de libros autobiográficos Mi lucha (Min kamp), que ha causado controversia y fascinación. Knausgård presenta La muerte del padre, primera novela de las seis que conforman la serie Mi lucha, en conversación con su traductora al español, Kirsti Baggethun. **16:00-17:00 h, Caja Segovia (18), 2 euros.**

✔ **FÉLIX VALDIVIESO, DIEGO LUNA, DRAGOMÁN, GYörGY Y ANN BATESON. PROPIOS Y AJENOS: JAIME GIL DE BIEDMA.**
Félix Valdivieso, Diego Luna, Dragomán György y Ann Bateson leen textos propios y de Jaime Gil de Biedma. Guiados por Claudia Schaefer. **16:30-17:30 h, Romeral de San Marcos (14), 2 euros.**

✔ **EVELIO ROSERO EN CONVERSACIÓN CON WINSTONS MANRIQUE SABOGAL**
Evelio Rosero ganó el Premio Tusquets de Novela y el Independent Foreign Fiction Prize con Los ejércitos, un relato que sin caer en el activismo político o la retórica ética va al fondo de los conflictos de Colombia. Conversa con Winston Manrique Sabogal. **17:00-18:00 h, Iglesia de San Nicolás (22), 2 euros.**

✔ **ALEKSANDAR HEMON EN CONVERSACIÓN CON VALERIE MILES**
Hemon escribe novela, relato y colabora frecuentemente con revistas como The New Yorker y periódicos bosnios. Desde la década de los noventa reside en Estados Unidos y escribe su obra en inglés y en bosnio. Conversa con Valerie Miles, su editora en este idioma, sobre sus proyectos, su último libro y las particularidades de escribir en dos lenguas. Presentado por amy Bliss de la Embajada de Estados Unidos en España. **17:30-18:30 h, Caja Segovia (12), 2 euros.**

✔ **ALBERTO CORAZÓN, JAIME CHÁVARRI, ÁNGEL GABILONDO Y JORDI TEIXIDOR EN CONVERSACIÓN CON JOSÉ MANUEL GÓMEZ BRAVO. 75 AÑOS DEL GUERNICA, 30 AÑOS EN ESPAÑA.**
Hay tantos Guernicas como espectadores tenga, y tantas Transiciones españolas como ciudadanos la vivieron. En este encuentro nos acercamos a algunos de ellos. **17:30-18:30 h, Iglesia de San Juan de los Caballeros (5), 2 euros.**

✔ **BIG BAND DEL BRITISH COUNCIL SCHOOL DE MADRID Y SU GRUPO DE PERCUSIÓN. CONCIERTO.** Los jóvenes músicos del British Council School en Madrid ofrecerán una actuación rebosante de energía y creatividad. **18:00-19:30 h, Plaza de San Martín (4), GRATUITO**

✔ **RICARDO RAVELO EN CONVERSACIÓN CON MIGUEL AGUILAR**
El periodista Ricardo Ravelo, autor de El narco en México, presenta Narcomex: historia e historias de una guerra, en el que investiga con rigor y profundidad el complejo fenómeno de los grupos de narcotráfico organizados en México. Conversa con el editor Miguel Aguilar.
18.15-19.15 h, Iglesia de San Nicolás (22), 2 euros.

✔ **FRANK WESTERMAN, ROB WIJNBERG, JUAN CRUZ Y GUY JANSSENS ¿QUÉ VAMOS A HACER CON EUROPA?**
La Unión Europea sufre la peor crisis de su historia. Por eso, la Embajada del Reino de los Países Bajos y la Representación de Flandes en España, junto con el Hay Festival de Segovia, organizan un debate norte-sur sobre el futuro de Europa entre los escritores y periodistas Frank Westerman, Rob Wijnberg, del periódico holandés NRC, y Juan Cruz. Moderado por Guy Janssens, de la televisión flamenca. **18:30-19:50 h, Palacio de Quintanar (20), 2 euros**

✔ **PETER FLORENCE Y JOHN LEE ANDERSON EN CONVERSACIÓN CON JOHN KAMPFNER**
El director de Hay Festival, Peter Florence, conversará con John Kampfer, consejero de Google para asuntos de libertad de expresión y cultura, y el periodista John Lee Anderson sobre los límites de la libertad de expresión en los sistemas democráticos, en plena polémica por la publicación de las caricaturas de Mahoma en Francia. **19:00-20:00 h, Caja Segovia (12), 2 euros.**

✔ **FERNANDO DELGADO Y ELVIDA LINDO**
La novela La verdad también se inventa, de Fernando Delgado, es uno de los temas sobre los que este autor conversa con la escritora Elvira Lindo, quien también ha publicado recientemente Lugares que no quiero compartir con nadie. **19:00-20:00 h, Iglesia de San Juan de los Caballeros (5), 2 euros.**

✔ **BORIS VAN DER HAM Y JOSÉ MARÍA RIDAO. ¿CUÁLES SON LOS LÍMITES DE LA MORAL LIBERAL?**
Los Países Bajos son conocidos por su moral liberal y tolerante. No obstante, en Holanda hay un continuo debate sobre los límites de lo admisible. El parlamentario Boris van der Ham ha publicado un libro sobre la normativa relacionada con cuestiones como la prostitución, el alcohol, las drogas y la homosexualidad. Van der Ham hablará sobre ello con el diplomático y escritor José María Ridao. **20:00-21:00 h, Palacio de Quintanar (20), 2 euros.**

✔ **PROYECCIÓN: MAGIC REALISM & AFTER: INDIAN ENGLISH FICTION (1981-2011) (2011, 60 M. INGLÉS).**
Suresh Kohli presenta su documental sobre la novela india escrita en inglés, titulado Magic realism & after: Indian English fiction (1981-2011). **20:00-21:00 h, La Cárcel Filmoteca de Segovia (21), 2 euros.**

✔ **PEDRO LENZ EN CONVERSACIÓN CON TERESA SANZ. PROPIOS Y AJENOS.**
Pedro Lenz, poeta, escritor y columnista suizo, presenta su novela El portero soy yo, uno de los temas con los que conversará con la periodista Teresa Sanz. **20:00-21:00 h, Librería Solidaria Aida (11), 2 euros.**

✔ **PROYECCIÓN: RABINDRANATH TAGORE, 1961, 52 MINUTOS, INGLÉS CON SUBTITULOS EN ESPAÑOL, DE SATYAJIT RAY.**
Con Rabindranath Tagore, Ray firmó un certero documental sobre la vida y obra de Tagore. **21:30-22:30 h, La Cárcel Filmoteca de Segovia (21), 2 euros.**

conviértete en patrón de las tres ciudades patrimonio mundial en castilla y león y disfruta de grandes ventajas

¿Cómo puedes conseguir este Título Honorífico?

Visita las tres Ciudades Patrimonio Mundial e infórmate en sus oficinas de turismo.

infórmate en

www.turismocastillayleon.com

902 20 30 30

síguenos en:

www.facebook.com/castillayleonesvida
www.twitter.com/cylesvida

▶ EDUCACION

La FES facilita la formación en prevención para empresarios y autónomos

EL ADELANTADO / SEGOVIA

La décima edición del curso de prevención de riesgos laborales organizado por la FES tendrá una duración de 50 horas a distancia. Los interesados podrán matricularse del 1 al 10 de octubre para dar comienzo el 15 del mismo mes.

El curso va dirigido a empresarios y autónomos, asociados a la FES. Las tutorías serán telefónicas los lunes de 9.30 horas a 13.30 horas y de 16.30 horas a 18.30 horas.

La realización del curso tendrá un coste total de 90 euros y al finalizar el mismo los alumnos se presentarán a un examen final tipo test.

Herrera acude hoy al Congreso Regional de Nuevas Generaciones

Mañueco clausurará la cita en la que Eduardo Carazo y Daniel Llanos sustituirán a Alfonso García Vicente y a Daniel Sobrados en la presidencia y secretaría general respectivamente

• El presidente regional del PP, Juan Vicente Herrera, acudirá al mediodía de hoy al Congreso Regional que Nuevas Generaciones celebra en el Parador de Turismo.

EL ADELANTADO / SEGOVIA

El vallisoletano Eduardo Carazo será elegido hoy nuevo presidente de Nuevas Generaciones de Castilla y Léon en sustitución del bejarano Alfonso García Vicente, en el transcurso del IX Congreso que esta formación celebrará hoy en el Parador de Turismo de la capital. Junto a él resultará elegido también secretario general el salmantino Daniel Llanos, quien remplaza en el puesto al procurador regional segoviano Daniel Sobrados.

Carazo, hasta ahora portavoz y adjunto a la presidencia regional de NNGG, cree que es el momento de reivindicar la política y enganchar a los desilusionados. "No nos resignamos. No queremos ser la generación de la crisis, queremos ser la generación que protagonice la recuperación económica". " La vía -añadió- para salir de la crisis es apostar decididamente por los autónomos y los emprendedores".

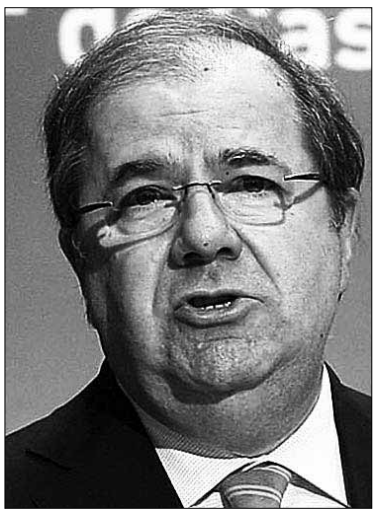

Juan Vicente Herrera. / JUAN MARTÍN

El presidente del comité organizador del congreso, Pablo Pérez Coronado, considera que la cita " va a ser un éxito de normalidad y democracia interna".

El secretario regional del PP, Alfonso Fernández Mañueco, será quien clausure el Congreso hacia las cinco de la tarde, en compañía del presidente provincial, Francisco Vázquez, y de la presidenta nacional de Nuevas Generaciones, Beatriz Jurado.

También se espera la asistencia de otros destacados dirigentes como la consejera de Agricultura, la segoviana Silvia Clemente.

El tráfico de la N-603 entre Otero y San Rafael se desviará por la AP-61

EL ADELANTADO / SEGOVIA

El tráfico en la N-603 (Segovia-San Rafael) entre Otero de Herreros y San Rafael se desvía a la AP-61 desde el próximo 2 de octubre y hasta el 5 de diciembre por las obras del tercer carril de la AP-6 que está acometiendo Abertis Autopistas.

La construcción del tercer carril de la autopista hace necesario intervenir sobre la estructura que permite el cruce sobre la N-603, a la altura del kilómetro 61.

Por motivos de seguridad, esta actuación obliga a este corte temporal entre los puntos kilométricos 64,0 y 72,6 de la N-603, hasta el 5 de diciembre, y al desvío provisional del tráfico por la autopista AP-61.

De este modo, los usuarios de la carretera nacional tienen que incorporarse a la AP-61 en las estaciones de peaje de Otero de Herreros (dirección a Madrid) o San Rafael (dirección Segovia), sin que tengan que realizar ningún pago, siempre que su recorrido sea San Rafael-Otero e inverso.

Así, los conductores que circulen hacia San Rafael por la N-603 tienen que acceder a la AP-61 en la estación de Otero de Herreros, donde recogen un tique, y tras recorrer unos ocho kilómetros, se incorporan a la AP-6. Una vez que abandonen esta autopista, por la Salida 60, en San Rafael, entregan el tique, sin necesidad de abonar peaje.

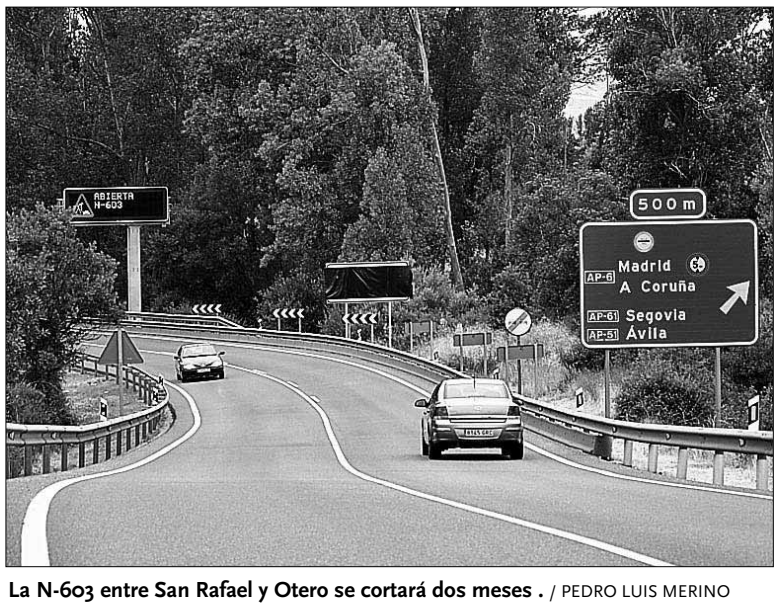

La N-603 entre San Rafael y Otero se cortará dos meses . / PEDRO LUIS MERINO

Los conductores que circulen hacia Segovia, acceden a la AP-6 en la estación de San Rafael, donde recogen el tique, y toman la desviación hacia la AP-61, que abandonan en la Salida 68, en Otero de Herreros, cuando entregan el tique, sin que abonen peaje.

Para los usuarios de los recorridos Villalba-Otero de Herreros e inverso, Abertis Autopistas descontará el peaje correspondiente al tramo San Rafael-Otero. Este descuento del importe del peaje solo se aplica a los recorridos entre San Rafael-Otero y Villalba-Otero e inversos. Si el vehículo accede a la AP-61 hacia San Rafael en una entrada anterior a la de Otero, el coste del peaje será el habitual, ya que el corte de la N-603 no le afecta en ningún momento.

A los usuarios del dispositivo Vía T, se les aplicará directamente el descuento.

Mientras, el acceso a las propiedades colindantes por el tramo afectado por las obras en la N-603 queda garantizado.

LA PARRILLA DE TEJADILLA
Teléfonos reservas: 921 44 21 49 - 921 43 43 23
E-mail: laparrilla@tejadilla.e.telefonica.net

DURANTE LOS MESES DE SEPTIEMBRE Y OCTUBRE

Miércoles:
SOPA CASTELLANA
COCHINILLO CON ENSALADA
POSTRE CASERO
PAN, AGUA Y VINO 9€

Viernes:
ENTREMESES
ARROZ CON BOGAVANTE
POSTRE CASERO
PAN, AGUA Y VINO 9€

Terrazas con servicio de comedor
(con zona de fumadores)

CERRAMOS
LUNES
ABRIMOS VIERNES Y SÁBADOS POR LA NOCHE
AMPLIA CARTA DE RACIONES PARA NUESTRA TERRAZA DE VERANO

Menú noche
Pastel de cabracho
Paté de ave
Crema de langostinos
Caldo Casero
Entrecot a la parrilla
Carne al plato
Perdiz deshuesada escabechada
Chipirones a la plancha
Bacalao con tomate
Gambones a la plancha
Sorbete mandarina
Pastel de queso
Copa de vino ó cerveza ó refresco y agua 14€

Menú del día
(martes a viernes)
PRIMEROS PLATOS: Judiones, Sopa de Cocido, Callos con garbanzos, Espárragos blancos, Revuelto de morcilla, Ensalada del día, Macarrones, Judías verdes
SEGUNDOS PLATOS: Entrecot, Carne al plato, Lomo a la plancha, Pechuga a la plancha, Filete empanado, Bacalao, Merluza en salsa verde, Chipirones a la plancha
Pan, agua, vino y Postres caseros 9€

Menú del día
(sábados y domingos)
8 PRIMEROS
8 SEGUNDOS
Pan, agua, vino y postres caseros
13€

Menú Especial Todos los días
(comidas - cenas)
Primeros
• Paté de ave al oporto con pistachos y salsa Cumberland
• Croquetas caseras de jamón ibérico
• Pimientos del piquillo rellenos de merluza y gambas
• Espárragos trigueros fritos
• Revuelto de morcilla con patatas paja
• Carpaccio de buey al queso de oveja
• Plato de cuchara
• Ensalada mixta
• Ensalada de solomillo con salsa de queso
Segundos
• Solomillo a la parrilla
• Carne al plato
• Entrecot a la parrilla
• Rabo de toro guisado al vino tinto con puré de patata
• Perdiz de tiro escabechada
• Lubina a la parrilla
• Chipirones a la plancha con compota de cebolla
• Dorada a la espalda
• Lascas de bacalao con boletus y su pil-pil.
Postres
• Sorbete de mandarina al Cointreau
• Sorbete de limón al cava
• Brownie de chocolate
• Torrija caramelizada con toffe y helado de turrón
• Pastel de queso
• Natillas caseras
• Arroz con leche casero
• Flan de huevo casero
25€
Pan, agua, vino Rioja ó Ribera incluido

▶ RELIGIÓN

Los frutos de **La Fuencisla**

Centenares de segovianos participaron en la tradicional ofrenda a la patrona de Segovia, a la que la lluvia restó participación • El oferente Victoriano Borreguero pidió a la Virgen ayuda para "promover el diálogo y el respeto mutuo"

EL ADELANTADO / SEGOVIA

Ni siquiera la necesaria lluvia que cayó ayer en la capital tras un seco verano consiguió deslucir ayer la tradicional ofrenda de frutos de la tierra con la que los segovianos honran desde hace más de tres décadas a su patrona, y que ayer congregó un año más a centenares de devotos de la virgen.

Las 16 asociaciones y colectivos que participaron en la ofrenda, a los que se sumaron otros grupos de oferentes anónimos, desafiaron al mal tiempo para llenar la Catedral en un acto presidido por el obispo de Segovia, Ángel Rubio Castro, al que acompañaron el Cabildo de la Catedral, el alcalde Pedro Arahuetes, el presidente de la Diputación Francisco Vázquez y otras autoridades locale s y provinciales.

Congregadas en los soportales del Azoguejo, las asociaciones iniciaron bajo los arcos del Acueducto el ya tradicional recorrido hasta la catedral a las 17,30 horas, precedidos por la música de la Escuela de Dulzainas. A su llegada a la Catedral, la presidenta de la Real Cofradía de La Fuencisla, Julia González Herrero realizó una breve monición de entrada, tras la que tomó la palabra el historiador, escritor y Cronista Oficial de la Villa de Turégano, Victoriano Borreguero Vírseda, que este año fue el responsable de pronunciar la ofrenda ante la patrona de Segovia.

Borreguero puso ante la virgen en su ofrenda las necesidades de los segovianos, y pidió a la patrona que ayude a la provincia "a promover el diálogo y el consenso, la tolerancia y el respeto mutuo", así como su amparo para "los enfermos, los ancianos, los niños sin hogar, los desempleados, los emigrantes, los marginados, los excluídos sociales y los políticos".

También destacó el carácter segoviano de la ofrenda que reune la devoción a la patrona de los 137 municipios de la Ciudad y Tierra de Segovia, y cantó las excelencias de la virgen con palabras de poetas y literatos desde San Juan de la Cruz a Mario Benedetti.

Tras la lectura de la ofrenda, las asociaciones fueron pasando una por una ante el altar mayor para depositar sus frutos, que fueron repartidos entre varias asociaciones benéficas de la capital, cuyos representantes fueron saludados y bendecidos por el obispo después de entregar sus presentes.

El acto fue clausurado por monseñor Rubio, que agradeció el gesto de generosidad de los segovianos hacia su patrona, así como el reflejo que tendrá en los destinatarios de una ofrenda que será "vida para unos y salvación para todos".

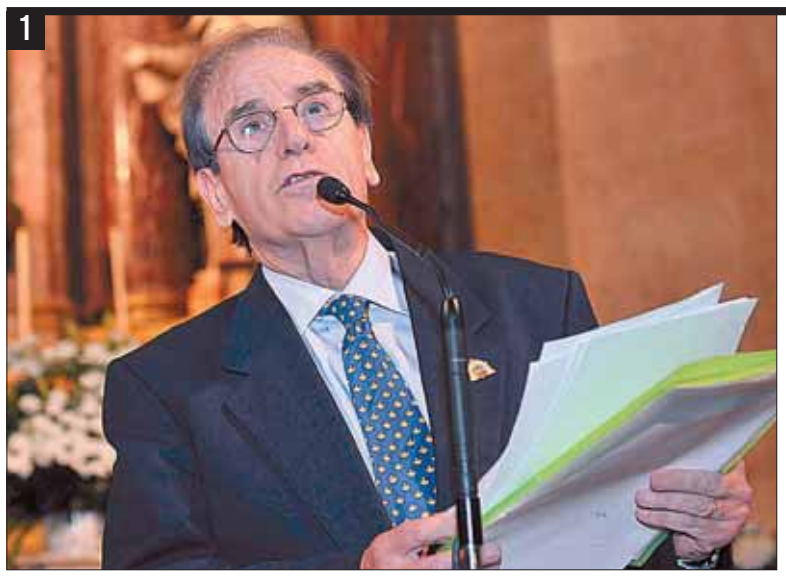

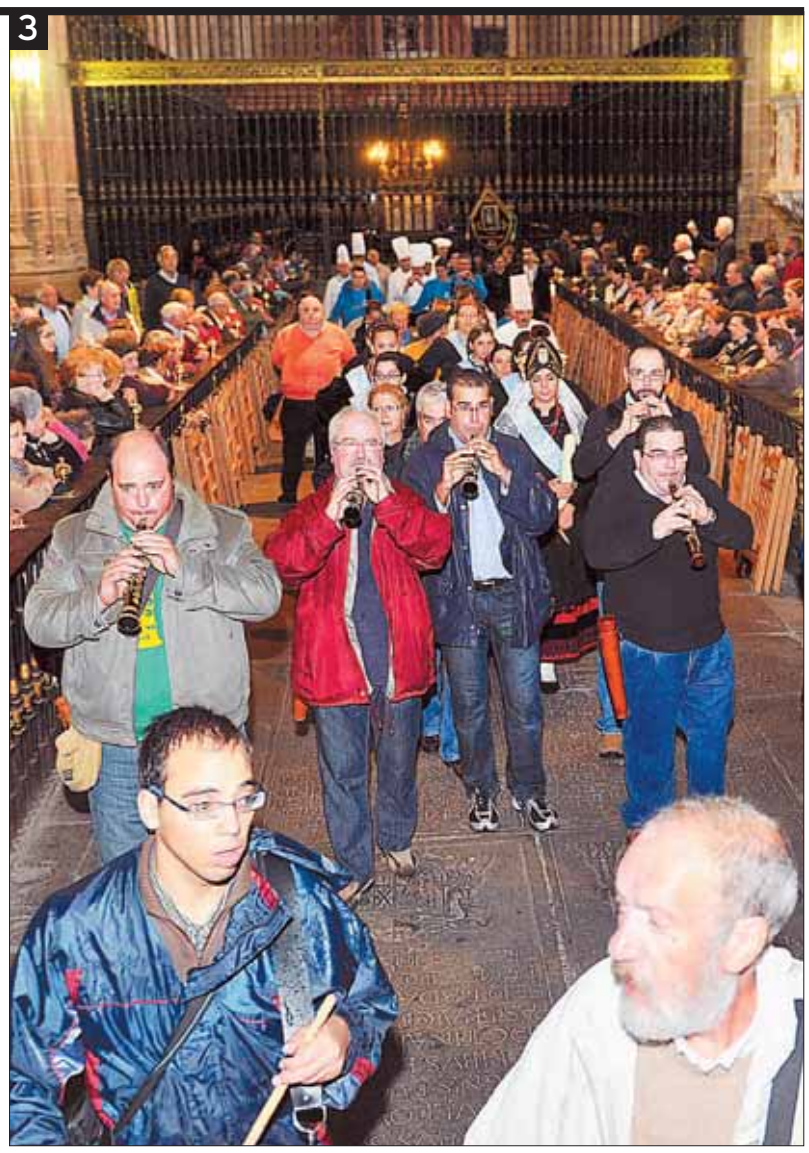

1. Victoriano Borreguero, en un momento de la lectura de la ofrenda. **2.** El obispo Ángel Rubio agradeció vivamente las ofrendas en su intervención para cerrar este acto. **3.** La Escuela de Dulzainas abrió el turno de ofrendas desde la Via Sacra de la Catedral. / FOTOS: KAMARERO

DESAPARECIDA

Rosa María de Andrés Moreno

COLABORACIÓN CIUDADANA

Quien pueda facilitar algún indicio veraz sobre su paradero, puede ponerse en contacto con la Guardia Civil

921 426 363

o en el teléfono

667 809 525

REMATE FINAL

todo a precios de fábrica

VIERNES, SÁBADO Y DOMINGO

LUNES SI HAY EXISTENCIAS

Bajamos los precios a más de mil artículos y asumimos la subida del IVA

Somieres eléctricos, articulados, canapés de madera, sofás cama, sofás relax, almohadas viscoelástica y latex 100%, relax con masaje, dormitorios, librerías, mesas de centro, etc.

El Almacén del Descanso

C/ VÍA ROMA, 68 • SEGOVIA

Abierto todos los días de 10:30h. a 13:30h. y de 17:00h. a 20:30h.
Domingo por la mañana de 10:30h. a 13:30h.

Aguadoras
de
San Frutos

Devoción desde todos los rincones. La galería de imágenes de la ofrenda de frutos de la tierra a la Virgen de La Fuencisla deja claro el testimonio de la devoción de los segovianos hacia su patrona, que ayer llevaron sus presentes desde todos los rincones de la capital y de la provincia. La Alcaldesa y damas de las fiestas de Segovia, la Asociación de cocineros, la Asociación de Amas de Casa "María del Salto", la Asociación Contra El Cáncer, el Casino de La Unión, la Asociación de Amigos de la Capa, las Hermanitas de los Pobres, las asociaciones de aguederas de San Frutos, El Salvador, San Lorenzo, Santo Tomás y San José -El Palo, la Hermandad de Nuestra Señora del Rocío y EL ADELANTADO DE SEGOVIA, así como representantes de Turégano y Bernuy de Porreros, pasaron ayer bajo la virgen con sus frutos, junto a muchos otros oferentes anónimos. / FOTOS: KAMARERO

▶ MÚSICA

Vuelve la **escolanía** de la Diputación

El programa 'Aulas para convivir cantando' dará comienzo la próxima semana

El coro de niños de las localidades que participaron en la pasada edición de 'Aulas para convivir cantando'. / EL ADELANTADO

TAMARA GIL / SEGOVIA

La próxima semana dará comienzo el programa 'Aulas para convivir cantando'. Este año la Diputación Provincial de Segovia vuelve a dar la oportunidad de participar en la actividad, a nueve municipios de la provincia.

El diputado delegado de Turismo, José Carlos Monsalve, y el profesor y director de las aulas, José Ramón Bayón Magdaleno, presentaron el nuevo curso de 'Aulas para convivir'. Esta actividad se enmarca dentro del proyecto que lleva a cabo el Área de Cultura de la Diputación en nueve pequeñas localidades de la provincia (Adrados, Pozuelo de Fuentidueña, Sebúlcor, Pinarejos, Sauquillo de Cabezas, Frumales, Veganzones, Carrascal del Río y Muñoveros), desde el mes de octubre.

Durante el curso se impartirán clases semanales de música y canto coral que desde el año pasado, han dado lugar a la formación de coros con los participantes de cada pueblo.

Esta iniciativa se presentó como una actividad para experimentar a través de la música y, tras superar todas las expectativas, el proyecto sigue adelante para que la Diputación tenga su propia escolanía de canto. "Queremos poner en marcha la dinamización cultural y que el destinatario no sólo sea un simple receptor, sino el propio actor", señaló Monsalve.

Crear un aula con un grupo comprometido y con ganas de aprender, es el principal objetivo que se quiere llevar a cabo a través de la educación y disposición del profesor José Ramón Bayón Magdaleno. Cualquier persona que quiera adquirir comportamientos musicales puede pertenecer al coro de canto coral.

Las localidades a las que principalmente se dirige esta actividad tenían que ser pequeñas, entre 150 y 300 habitantes. "Nos acordamos de los municipios que tienen pocas actividades, y les damos este tipo de oportunidades", subrayó Monsalve.

El Ayuntamiento de la localidad debe contar con un espacio adecuado y unas unas buenas condiciones para poder desarrollar el programa durante el curso.

Treinta euros es el coste que tendrá la actividad, con el incentivo de que por ese precio puede participar cualquier persona de la familia. "Damos todo tipo de facilidades para el pago, porque lo que queremos es que los vecinos se involucren y disfruten de la música", declaró el diputado.

Los conciertos en los que participe la escolanía responderán al objetivo de incentivar el trabajo de formación musical, con la perspectiva de su exhibición en directo mediante audiciones. "Este proyecto es una suerte para todos los segovianos y participantes", afirmó Bayón Magdaleno. "Los alumnos son mi principal aliciente", conluyó.

▶ CULTURA

La **comedia musical** del Libro del Buen Amor

Esta noche tendrá lugar el estreno de la zarzuela 'Los amores del Arcipreste' en el teatro Juan Bravo

ALBA DOMÍNGUEZ / SEGOVIA

El segoviano Apuleyo Soto debutará esta noche en el teatro Juan Bravo con el estreno de la obra musical "Los Amores del Arcipreste". La representación comenzará a las 20:30 horas en el teatro Juan Bravo y contará con la interpretación de más de treinta actores y actrices sobre el escenario, todos ellos componentes de la compañía madrileña "Maestro Alonso" bajo la dirección de Marta del Río. Por otro lado, la música que encuadrará las diferentes escenas y momentos de la obra viene de la mano del maestro, Pedro Luis Nebreda.

La obra se reproducirá dos veces, esta noche y mañana también a las 20.30 horas, para llegar al mayor público posible. El ensayo general que tuvo lugar el pasado jueves fue el momento en el que actores y demás componentes del reparto pudieron comprobar, y admiraron, las posibilidades que el Teatro Juan Bravo ofrece para la puesta en escena de una obra tan conocida a la par que especial.

Imágenes del primer ensayo general de los Amores del Arcipreste. / KAMARERO

El musical tiene un precio de 10 euros en venta anticipada y en taquilla. Además, varios autobuses llenos llegarán hoy a Segovia desde la sierra de Guadarrama para disfrutar de tan esperado estreno.

"Estoy feliz de que por fín la obra se represente en Segovia. El trato que nos están dado es exquisito, estamos siendo muy bien recibidos y la verdad es que estamos muy contentos. En cuanto a la venta de entradas estoy satisfecho ya que para esta noche el lleno será casi total y para mañana, aunque con algo menos de gente, parecido. Estoy orgulloso y feliz de que Segovia me reciba tan bien como lo hace siempre. Esta obra es algo único que recomiendo a todos no perderse", comentó ayer el director, Apuleyo Soto

BREVES CÁMARA

ECONOMÍA

El e-commerce es una oportunidad para las Pymes ■ El comercio electrónico encadena varios años de incrementos de su volumen de negocio en España, desde los 10.347 millones de euros facturados en 2009 a los 12.672 millones en 2011, con unas estimaciones de terminar 2012 con 15.046 millones, lo que se traduce en un alza interanual del 18,8%.

El e-commerce continuará incrementándose en España en mayor proporción que ningún otro sector de la economía durante los próximos 4 años hasta doblar su volumen de ventas con respecto a 2011 en 2016 y situarlo en 24.308 millones de euros. Pregunte por las soluciones e-commerce de Cámara Segovia.

+ INFO EN WWW.CAMARADESEGOVIA.ES

SERVICIOS

Guías Online de apoyo al exportador ■ Son herramientas online de apoyo y consulta para el exportador. Las guías desarrolladas se encuentran en Internet (24h. / 365 días al año) y cuentan con numerosos enlaces a páginas web, para la resolución de cualquier duda empresarial. En ellas las categorías existentes son la de guía herramientas promocionales; guía arancel, que contempla la legislación que se aplica, guía online de investigación y análisis; guía online de preparación de actividades, guía online de gestión de comercio exterior; y finalmente guías específicas por tema /país.

+ INFO EN WWW.CAMARADESEGOVIA.ES

SUBVENCIONES

Ayudas del Programa Innoempresa ■ La Agencia de Innovación, Financiación e Internacionalización Empresarial de la Junta recuerda a las empresas de Castilla y León que tienen de plazo hasta el próximo 11 de octubre para presentar sus candidaturas al Programa Innoempresa 2012.

Esta convocatoria subvenciona proyectos que permitan que los productos, procesos o servicios de una compañía tengan un mayor nivel tecnológico y se adapten mejor a las necesidades del mercado, explica la entidad pública.

Toda la información sobre las cuantías de las ayudas, los requisitos para solicitarlas y los documentos y plazos de solicitud se detallan en en la sede electrónica de Junta Castilla y León

+ INFO EN WWW.JCYL.ES

Cámara Segovia

El **Vicam** se adapta a los emprendedores

Adaptar y hacer más competitivos los servicios que actualmente se prestan a los usuarios, se han convertido en las prioridades de la gestión del vivero de empresas de la Cámara.

Diferentes espacios del edificio Vicam / CÁMARA

ARCHYBOX / SEGOVIA

El apoyo a los emprendedores sigue siendo una de las prioridades de la Cámara de Segovia. Las condiciones en las que se desarrolla este apoyo se encuentran en un momento de cambio que está llevando a una profunda revisión de las partidas de gastos de las empresas y del propio Vicam. Se trata de ir a lo esencial, eliminando lo accesorio, con el objetivo de facilitar en la parte económica la presencia de empresas en el edificio Vicam.

Vicam está gestionado por la sociedad Vivero Cameral Segovia 21, S.L. integrada por el ayuntamiento de Palazuelos de Eresma, Segovia 21, S.A. y Cámara de Comercio e Industria de Segovia. Se encuentra ubicado en el Parque Empresarial y Tecnológico Segovia 21, en Palazuelos de Eresma y fue creado para favorecer la creación y consolidación de empresas, fomentando el espíritu emprendedor y la creación de empleo, formando parte de la red de viveros de empresas de Europa que se constituyó gracias a las aportaciones del Fondo Europeo de Desarrollo Rural (FEDER) y gestionadas a través de la fundación INCYDE.

Hoy en día, una empresa desde el primer día de su instalación en el Vicam puede estar operativa. Además, uno de los objetivos marcados recientemente, y hecho efectivo, es el de convertir en variables los costes fijos del edificio, posibilitando así la reducción del canon a las mismas por establecerse en él. De esta manera se inicia el camino para crear un espacio más competitivo y accesible a las empresas que siguen disponiendo de los servicios básicos como son la seguridad pasiva, video vigilancia y alarma en el edificio 24 horas, acceso al edificio de lunes a domingo, portero automático en cada despacho, mobiliario básico de oficina, equipo telefónico con asignación de número personal para cada empresa, consumo eléctrico habitual, equipo de climatización individual por despacho, limpieza en zonas comunes, rótulo en el directorio principal y unas zonas comunes como sala de espera, baños, office con servicio de microondas, bebidas y café.

Más de 35 empresas diferentes han pasado por el Vicam desde su inauguración. Actualmente son 13 los despachos ocupados, sin contar con las empresas que disfrutan del servicio de oficina virtual. Esta cifra globalestá cercana al nivel de actividad de hace unos meses en el que simultáneamente han llegado a estar instaladas más de 20 empresas en el edificio. El objetivo de la Cámara es llegar, e incluso superar esos niveles de ocupación, ya que redunda en el beneficio de todas las partes implicadas.

Las empresas allí instaladas pueden disfrutar de un ambiente profesional, luminoso, privilegiado y tranquilo, a los pies de la sierra de Guadarrama, junto a una zona de ocio como es el campo de golf de la Faisanera. Además existe una amplia facilidad de aparcamiento en la entrada del Vicam.

Se pretende dar nuevas alternativas al espacio común además de una utilización más intensiva del mismo, fomentando el coworking. La idea es generar actividades conjuntas, ofreciendo la posibilidad de compartir gastos, además de un uso y disfrute de manera gratuita de todas las salas de reuniones para las empresas instaladas, que tendrán la posibilidad de explotarlas de una manera más intensa. Se va a hacer una apuesta por realizar la búsqueda de otras fuentes de financiación y generadoras de negocio tanto para los viveristas como para el propio complejo.

En esta nueva etapa se ha incorporado este mes al equipo del Vicam Juan Carlos Manso cuya principal función es que las empresas saquen el mayor rendimiento posible de estas instalaciones dinamizando la actividad, enfocada a una mayor versatilidad y máxima explotación de posibilidades del complejo.

Juan Carlos Manso, Técnico Superior en Gestión Comercial y Marketing tiene un perfil emprendedor y comercial, habiendo puesto en marcha distintos proyectos empresariales. Posee varios cursos de formación de emprendedores impartidos por Fundación INCYDE en la Cámara de Segovia y EOI.

El Ministerio de Sanidad, Servicios Sociales e Igualdad y las Cámaras de Comercio impulsarán empresas creadas por mujeres

ARCHYBOX / SEGOVIA

El Secretario de Estado de Servicios Sociales e Igualdad, Juan Manuel Moreno, y el Presidente del Consejo Superior de Cámaras de Comercio, Manuel Teruel, han firmado hoy un convenio para favorecer el emprendimiento femenino, de modo que las mujeres dispongan de más facilidades para crear una empresa o para consolidar la que ya tienen en funcionamiento.

El programa pondrá énfasis en el crecimiento de la mujer como emprendedora y empresaria en el ámbito educativo y en sectores emergentes. Dicho convenio, que cuenta ya con una trayectoria de diez años, incluye los siguientes proyectos: información y asesoramiento para la promoción del empresariado femenino, formación y concienciación para el fomento del emprendimiento, además del asesoramiento para crear, consolidar o mejorar proyectos empresariales femeninos en sectores emergentes.

Un total de 2,4 millones de euros es el coste de un convenio en el que participan el Ministerio de Sanidad, Servicios Sociales e Igualdad por medio de una subvención aprobada en los presupuestos generales en vigor, y el Consejo Superior de Cámaras de Comercio con aportación del Fondo Social Europeo.

Tal y como ha recordado Juan Manuel Moreno, al término del acto de firma, el programa que el gobierno y las Cámaras de Comercio han renovado ha propiciado que desde 2001, año en el que se puso en marcha, se hayan creado más de 210.000 empresas gestionadas por mujeres y que unas 261.000 emprendedoras hayan recibido asesoramiento para la mejora de sus proyectos.

A juicio de Manuel Teruel "el convenio firmado constituye un claro ejemplo de este apoyo, que además va dirigido a la emprendedora, porque son las mujeres las que más iniciativas están aportando a la hora de emprender y crear empresas en estos momentos difíciles de crisis. Por eso las Cámaras de Comercio vamos a seguir apoyándolas con programas como este".

FUENTEPELAYO

SOCIEDAD

Comienza la VI edición de la Feria de Mascotas y Vehículos de Ocasión

Los pabellones de la localidad acogerán durante el fin de semana diversos expositores comerciales para facilitar a los visitantes la posibilidad de presenciar diferentes productos

• La VI edición de la Feria de Mascotas y Vehículos de Ocasión acerca a la localidad una gran variedad de animales y ocho firmas de automóviles que se expondrán en los pabellones del pueblo.

Adultos y niños con sus animales en la pasada edición de la Feria de Mascotas de Fuentepelayo. / JUANA HITA

EL ADELANTADO / FUENTEPELAYO

Durante este fin de semana la localidad segoviana, referente industrial para muchos municipios por la amplia experiencia en la organización de ferias, acoge la sexta edición de la Feria de Mascotas y Vehículos de Ocasión y Km 0.

Un año más la entidad vuelve a mostrar la capacidad de organización en este tipo de eventos y da la posibilidad a las empresas de ofrecer en sus espacios sus productos comerciales y facilitar a los visitantes la posibilidad de presenciar diferentes y variados productos.

Lechuzas, buitres, buho real, águila rapax, ratoneras, mochuelos, gallinas, hurones, faisanes, tarros, yaguasa, cobayas, conejos enanos, cercetas, cachorros de labrador, cachorros de pinscher miniatura y cercetas, son algunas de las variedades de animales que se podrán ver en el recinto ferial "La Panera". Dentro de las actividades organizadas en esta sexta edición, cabe destacar la exhibición de perros de la Guardia Civil en la búsqueda de drogas y las diversas exhibiciones de cetrería.

Respecto a la feria de Vehículos de Ocasión y Km 0 hay que resaltar que serán ocho las firmas que se expondrán en el pabellón multiusos Gabriel Martín. Más de 3.000 metros cuadrados cubiertos para exhibir más de cien vehículos de diferentes marcas, cilindradas, tamaños y precios.

Programa

Sábado 29 de septiembre

12.00 horas. Inauguración de la VI Edición de la Feria de Vehículos de Ocasión y Km-o.' Seguidamente acto de inauguración de la VI Edición de la Feria de Mascotas.
12.30 horas. Exhibición de Aves de cetrería.
13.00 horas. Exhibición de perros de la unidad de búsqueda de drogas de la Guardia Civil.
17.00 horas. Nueva exhibición de Aves de cetrería.
18.30 horas. Nueva Exhibición de Aves de cetrería.

Sábado 29 de septiembre

12.00 horas. Exhibición de Aves de cetrería.
13.30 horas. Exhibición de aves de cetrería.
17.00 horas. Nueva exhibición de aves de cetrería.
18.30 horas. Nueva Exhibición de aves de cetrería.

Horario de pabellones.
Mañana: de 11.00 a 14.30 horas
Tarde: de 16.30 a 21.00 horas

Este tipo de eventos se han convertido en referentes para los amantes de los animales o del motor, y son la mejor forma de dar a conocer y potenciar otros sectores del municipio e incrementar su conocimiento como un pueblo dinámico y emprendedor. Son el mejor escaparate para el desarrollo industrial, empresarial y rural de la localidad de Fuentepelayo.

TABANERA DEL MONTE

SOCIEDAD

Los vecinos se preparan para las fiestas en honor a la Virgen del Rosario

La localidad acogerá la próxima semana un amplio y variado programa de actividades

EL ADELANTADO / T. DEL MONTE

Con motivo de la celebración de las fiestas en honor a la Virgen del Rosario, los mozos y mozas de la localidad junto con el Ayuntamiento de Palazuelos de Eresma han elaborado un amplio programa de actividades que comenzará el próximo lunes 1 de octubre.

El empeño de los jóvenes, la colaboración de los vecinos y el granito de arena que ponen cada una de las empresas que aparecen en los carteles, junto con el Ayuntamiento del municipio han hecho posible que las fiestas se mantengan en un alto nivel, a pesar de la crisis. Durante la próxima semana, desde los más pequeños hasta los más mayores podrán participar en los actos que se celebrarán. Talleres y parques infantiles, comidas populares, orquestas y un gran desfile de carrozas que protagonizan las quince peñas, además de los tradicionales desayunos en casa del mayordomo.

Y haciendo honor a la Virgen del Rosario, patrona de las fiestas, se realizará una ofrenda floral, y las mozas del pueblo acompañaran la procesión con sus jotas.

AYLLÓN

SOCIEDAD

Presentación de la reina y las damas de estas fiestas, junto a las autoridades. / EL ADELANTADO

Sorpresa ante la carroza que realizaron la reina y las damas

EL ADELANTADO / AYLLÓN

Un año más las fiestas de la villa, en honor a San Miguel Arcángel, comienzan con el desfile de carrozas y la presentación de la reina, Andrea Martín, y las damas Paula Sanz, Ángela, Silvia y Andrea.

Las representantes de los jóvenes de Ayllón, realizaron una carroza haciendo un guiño al video promocional de una de las canciones de la artista de moda Katy Perry. El pregón a cargo de la historiadora Encarnación García del Amo, recordó a los vecinos sus orígenes e historia haciendo reflexionar sobre la realidad de la evolución de la vida en Castilla y León y de su propio municipio.

El programa de actividades continúa durante el fin de semana.

CUÉLLAR

AGRICULTURA

Compradores y vendedores de zanahoria continúan sin participar en la lonja

Por segunda semana el desacuerdo entre ambas partes lleva a que no se publique cotización en el precio de esta hortaliza en la sesión celebrada hoy en el municipio

• Continúa el desacuerdo entre compradores y vendedores de zanahoria de la mesa de la lonja de hortalizas de la villa lo que lleva a que por segunda semana consecutiva no se publique su cotización .

El presidente de la lonja, Nicéforo González, considera que los más perjudicados son los agricultores. / GABRIEL GÓMEZ

NURIA PASCUAL MAYO/ CUÉLLAR

Continúan los problemas de precios en el sector de la zanahoria en la provincia ya que por segunda semana los representantes de compradores y vendedores no se han sentado en la mesa de precios. Esto ha hecho que finalmente se haya decidido no publicar cotización de precio de esta hortaliza, según señaló el presidente de la lonja, Nicéforo González.

José Nieto, representante de los vendedores de zanahoria en la mesa, señala que los compradores tienen mucha competencia en los mercados y para mantener los clientes o quitarselos unos a otros tienen que bajar precios "y ese precio le sufren los productores porque ellos(compradores) no están de acuerdo con el precio que marca la lonja semanalmente". Nieto señaló que otros años la entrada de zanahorias de Francia o Portugal es motivo para pedir ese precio más bajo "pero ese no es el caso de este año que ni Francia, ni Portugal tienen zanahoria para traer a España".

"No estamos dispuestos a que sigan bajando", afirmó "después de haber tenido una buena campaña la hemos dejado en regular o mala". Nieto apuntó que actualmente los compradores están comprando sobre 14 o 15 céntimos el kilo frente a los 17 que fijaba la lonja.

COMPRADORES Pedro Muñoz, representante de los compradores de zanahoria rehusó hablar con esta redacción remitiéndonos al presidente de la lonja a quién él afirmó haberle transmitido sus razones para no estar en la mesa.

González señaló que el consenso en la lonja se ha roto porque los compradores manifiestan "que las cooperativas son productores y en otros momentos son compradores por falta de zanahoria en función de la época". Así señaló que ellos tienen una guerra comercial a la hora de colocar el producto en los grandes mercados como mercamadrid y las grandes superficies y eso hace que ellos no tengan margen suficiente para luchar en precio con las cooperativas. Apuntó que los compradores señalan que como la lonja va constituída en cuanto a representatividad pues que las cooperativas o son compradores o son vendedores porque a ellos les perjudica que estén en ambos lados a la hora de la votación para fijar el precio.

González afirmó que la lonja tiene una finalidad que es fijar un precio semanal y que sirva como orientación para las distintas operaciones"si esto no ocurriera así que tuviéramos que romper la lonja y salir sin precio como la semana pasada o esta, por la no asistencia de estos representantes, pues tendríamos que buscar a otros representantes de su sector o hay que ver qué solución nos dan ellos". El presidente de la lonja avanzó su intención de reunirse de nuevo con los compradores la próxima semana e intentar llegar a una solución de este conflicto". Añadió que esta situación no es buena ni para la lonja, ni para los compradores ni para los vendedores "esto es salir sin precio, dejar un mercado libre y al final el más perjudicado va a ser el agricultor que vende las zanahorias desde su tierra y va a quedar en un precio que le impongan".

González destacó el peso importante de las cooperativas en la zona de Segovia y Valladolid "porque ellos transforman, comercializan y producen" y en la mesa de zanahoria no se les puede dejar fuera."Yo espero que las aguas vuelvan a su cauce, y voy a tener una reunión con los compradores a ver si son capaces de tener un arreglo y una solución", afirmó.

Ciudadano @delantado

tú. ▶Opina sobre los problemas en la mesa de zanahoria en www.eladelantado.com

Los cuellaranos disfrutarán hoy de la programación de su patrón San Miguel

N.P. / CUÉLLAR

Con pasacalles de la Banda Municipal de Música de Cuéllar se abrirá hoy la programación de la festividad de San Miguel, patrón de la villa. Tras la misa que tendrá lugar a las 11.00 horas se desarrollará la tradicional suelta de vaquillas a las 12.00 horas.

De 18.00 a 21.00 horas habrá atracciones infantiles en La Soledad, y a las 21.30 horas concentración de baile en los Paseos.

A estas actividades se suma el XIII Concurso de Tapas villa de Cuéllar con 17 establecimientos participantes, el VIII Encuentro de vehículos de camping en la explanada del castillo y el mercado colonial en San Francisco.

agenda

FARMACIAS DE GUARDIA

Farmacia F. Redondo

(Avda Camilo José Cela, hasta el domingo 30 de septiembre)

MONUMENTOS Y MUSEOS

Oficina de Turismo en el Castillo... 921 14 22 03.

Castillo de Cuéllar. Visitas teatralizadas sábados y domingos mañana y tarde. Recomendable reserva previa.

Centro de Interpretación del Arte Mudéjar. Iglesia de San Martín: Sábados, domingos y festivos. Grupos concertar visitas. Nos ofrece un paseo por la sociedad medieval mediante la imagen y el sonido.

Muestras mudéjares: Iglesias de San Martín, San Andrés, San Esteban, El Salvador, Santa M. de la Cuesta, Ábside de Santiago, Torre de Santa Marina.

TELÉFONOS DE INTERÉS

Policía Local 921140002
.....619374863
Guardia Civil 921143420
Bomberos 921140274
Juzgado 921140004
Ayuntamiento 921140014
Oficina de Turismo 921142203
Estación de Autobuses 921141513
Centro de Salud. 921142244
Urgencias 921140820
Cruz Roja 921140869
Correos 921140817
Polideportivo 650371252
Piscinas 921140520
Club de Golf 921142158

Agencia Funeraria
Santa Teresa & La Purísima
NUEVO TANATORIO EN CUÉLLAR
· 4 Salas de Velatorio.
· Amplio Hall y Cafetería.
· Gran Aparcamiento.
· Atención y servicio permanente 24H.
Tfnos. Directos 24 H.
902 022 324
921 140 816
921 140 327

Las empresas del sector del vino han reducido notablemente sus cosechas en los últimos años. / LUIS

El vino encuentra la salida a la crisis

Los precios logran una recuperación por la reducción del volumen de las cosechas y, sobre todo, por el creciente ritmo de las exportaciones

VIDAL MATÉ

Allá por los años setenta, la demanda de vino en España por habitante y año era de más de 70 litros. En la actualidad, esa cantidad se ha visto reducida y, en el mejor de los casos, se eleva a unos 20 por persona y año. Esta fuerte caída del consumo interno se tradujo en bajadas de precios y con ello, abandonos del cultivo, arranque en las principales zonas productoras, con o sin ayudas comunitarias, hasta pasar la superficie en la última década de 1.200.000 hectáreas a menos de 900.000, la mitad de las cuales corresponden a Castilla La Mancha.

Hoy, con una demanda interior en la misma línea de caída, los precios para la uva en las zonas más productoras como la región manchega, prácticamente se han duplicado pasando de los 0,12/015 euros por kilo a más de 0,33 euros, y ya no se piensa en los arranques.

La razón más acertada de esta nueva situación en el sector se podría achacar a que se trata de una campaña corta de 33 millones de hectolitros que se suma, además, a unas bodegas con escasas existencias. Pero, la causa más importante de este profundo giro que ha dado el sector, radica fundamentalmente en el crecimiento de las exportaciones en los últimos años batiendo récords de campaña hasta pasar de los nueve millones de hectolitros del año 2000 a los 22,3 millones de hectolitros en 2011.

Las ventas en el exterior han constituido la salida frente a la eliminación de los mecanismos para la regulación de los mercados por parte de las autoridades comunitarias, donde la medida más importante era la quema de más de siete millones de hectolitros de vino para la obtención de alcohol.

Ahora las exportaciones suponen 22,3 millones de hectolitros frente a un consumo interno de tan solo unos 10 millones.

De cara a los próximos años, frente a lo que sucedía hace una década, el futuro se pinta en positivo. Según un estudio elaborado por el Observatorio Español del Mercado del Vino, el mercado mundial va a seguir creciendo. En el caso de España será a un ritmo inferior, pero con mejoras en los precios.

Un punto a favor del comercio del vino nacional para los compradores foráneos es la buena relación entre su calidad y su coste para competir con los mayores productores del mundo. Hasta la fecha, los precios medios de las exportaciones patrias han sido relativamente bajos, solamente de un euro por litro. Esta tasación media es consecuencia de las ventas de vinos a granel (que se exportan a unos 0,35 euros por cada litro) y que suponen la mitad de todo el caldo que se vende fuera del país.

La consecuencia de esta situación es que existe un margen de subida para seguir ganando terreno en los mercados exteriores, aunque ahora aparece como un un interrogante que se va a resolver en los próximos meses, cuando el sector se encuentre con precios más elevados para comercializar los caldos de esta campaña en los mismos mercados, frente a los vinos de los países del llamado *Nuevo Mundo*.

Un segundo punto a favor de las ventas en otros Estados, según los datos que maneja el Observatorio, es el incremento de la demanda en los países menos productores o que carecen de superficie de cultivo. Esta situación ya se está traduciendo en un aumento del comercio mundial del vino. Un circunstancia que se estima va a seguir aumentando desde los 70,8 millones de hectolitros de 2005, a los 92,8 millone en 2011 y a los 141 millones que se espera sean los que se exporten en todo el mundo en 2020. Así que, al haber más comercio, también aparecerán más posibilidades para exportar si se mantiene la actual posición de competitividad.

GRANDES DIFERENCIAS. Las ventas actuales de caldos del sector español se distribuyen en cinco mercados muy diferentes. Hay un primer comercio tradicional y establecido como serían los casos de Francia, Alemania, Italia, Portugal o el propio territorio patio.

Un segundo mercado maduro estaría encabezado por el Reino Unido, Irlanda, Japón, Suiza, Dinamarca y Holanda. Hay una tercera vía que ya está establecida, pero que aún se mantiene en crecimiento, a cuya cabeza se halla Estados Unidos, Australia, Canadá o Noruega.

Las empresas nacionales se fijan ahora en territorios como Malasia o la India para abrir vías de mercado

Existe un cuarto mercado donde aparecen China, Brasil, Rusia, México, Sudáfrica, Hong Kong o Angola y finalmente un quinto que es el más nuevo y emergente con países como Malasia, la India, Nigeria o los Estados árabes.

En estos últimos, el peso de las ventas españolas en 2005 supusieron 18,16 por ciento, mientras que en 2011 ya significaron el 21,3. Además, las previsiones para 2020 indican que España seguirá aumentando sus ventas en volumen hasta los 24,2 millones de hectolitros, a la vez que se rebajará su participación en el comercio mundial hasta situarse en el 17,1 por ciento del total.Las transacciones nacionales crecerán por debajo de la media mundial para todo tipo de vinos, mientras que la ventas de graneles se mantendrían estables.

No hay que olvidar que el mercado mundial de vino movió en 2005 más de 16.000 millones de euros. Una cantidad que ha ido ascendiendo notablemente hasta superar los 22.000 millones en 2011. Además, las estimaciones para 2020 apuntan a que podrían llegar a superar los 38.000 millones de euros. El porcentaje en valor de la participación española en este comercio es muy inferior a su peso en volumen al significar solamente el 9,12 por ciento en 2005, el 9,95 en 2011.

La razón de esta situación se halla en los precios. En 2011, los costes medios se situaron en 2,42 euros, mientras que en España están en 1,03, aunque se espera, según las previsiones, que para 2020 se pase a 1,43 euros litro.

De esta manera, la exportación aparece como la principal salida para el sector del vino en España debido a una demanda interna paralizada o a la baja y la inexistencia mecanismos comunitarios para regular los mercados. De hecho, son los propios productores los que confían en las ventas en el extranjero.

AGRICULTURA-GANADERÍA

Dibaq-Diprotec tiene sus oficinas centrales y sus fábricas de producción en la localidad de Fuentepelayo. / KAMARERO

La Junta de Castilla y León considera "muy compleja" la situación actual de Dibaq

La consejera de Agricultura recuerda que la Administración autonómica concedió a la empresa un crédito de dos millones

A.S.R./S.A / SEGOVIA

La consejera de Agricultura y Ganadería, Silvia Clemente, calificó de "muy compleja y complicada" la situación por la que atraviesa Dibaq, inmersa en un concurso de acreedores voluntario y a la espera de financiación para acometer un plan de viabilidad.

Clemente, que participó en un taller sobre periodismo en IE Universidad, dentro de la programación de Hay Festival, explicó a preguntas de los periodistas que la relación de la Junta de Castilla y León y más concretamente de suConsejería, con Dibaq "está siendo muy directa, ya que a finales del año pasado se les concedió un préstamo de dos millones de euros que debía servir para refinanciar la deuda, aunque las cosas no han salido como se podía esperar".

Sobre la posibilidad de que la Junta intervenga, la consejera aseguró que desde su departamento "se está estudiando la situación, que es muy compleja y complicada en este momento, por lo que se hace necesario un análisis en profundidad". "No nos hemos fijado un plazo, ya que la empresa está en manos de un administrador concursal, pero estamos en contacto y se actuará sin prisa pero sin pausa", dijo.

Como se recordará, el pasado martes, el presidente de Dibaq, Carlos Tejedor, explicó que la empresa de acuicultura y nutrición de mascotas se encuentra inmersa en un concurso de acreedores voluntario y con un ERE suspensivo en marcha, que afecta a 80 de sus 180 empleados. Tejedor afirmó que la empresa precisa una financiación de 3,5 millones de euros para acometer el plan de viabilidad que permitirá reflotar la compañía.Dibaq, según su presidente, espera recabar esta financiación de las entidades bancarias y de la Junta de Castilla y León.

Por su parte, los responsables sindicales han destacado que "todo el personal de administración, laboratorio y encargados llevan cinco años con el salario congelado, y ahora 129 trabajadores se encuentran en un ERE durante un período de 180 días".

LONJA AGROPECUARIA DE SEGOVIA
Consulte los históricos de precios
Nueva página web
www.lonjadesegovia.com

COTIZACIONES DE LA LONJA DEL JUEVES 27 DE SEPTIEMBRE

PORCINO (KGS./VIVO SOBRE GRANJA)

Selecto	1,51	0,00	1,51	251
Normal	1,50	0,00	1,50	250
Graso +120 Kgs	1,54	0,00	1,54	256
Cerdo Ibérico de pienso 150 Kg.	1,70	0,02	1,72	286
Cerdas desvieje extra	0,89	0,00	0,89	148
Cerda desvieje primera	0,81	0,00	0,81	135
Tipo Canal II	1,93	0,00	1,93	321
Lechones de 20 Kgs. Carga completa (una sola procedencia).	45,00	1,00	46,00	7654
Lechones de 20 kgs. Varias procedencias.	41,00	1,00	42,00	6988
Cochinillo de Segovia "marca de garantía"	30,00	0,00	30,00	4992
Cochinillos de 4,5 a 7 Kg.	24,00	0,00	24,00	3993
Cochinillos de 7 a 12 Kg.	27,00	0,00	27,00	4492

COMENTARIO: Precios estables con repetición de precios en el cerdo cebado y en la cerda de desvieje. Falta de cerdos para sacrificio a nivel europeo y nacional de cara al otoño y, aunque repite precio, la demanda continua siendo muy fuerte. Los lechones suben ligeramente arrastrados por el precio del cerdo cebado. Los cochinillos repiten a la espera de como se inicia el consumo al inicio de octubre.

VACUNO (KGS./CANAL SOBRE MATADERO)

Añojos Súper Extra 270-320 kgs -E-	4,24	0,00	4,24	705
Añojos Extra 270-320 kgs -U-	4,19	0,00	4,19	697
Añojos Primera 270-320 Kgs -R-	4,08	0,00	4,08	679
Añojos Segunda 270-320 Kgs -O-	3,75	0,00	3,75	624
Añojos Súper Extra 320-370 kgs -E-	4,11	-0,03	4,08	679
Añojos Extra 320-370 kgs -U-	4,01	-0,03	3,98	662
Añojos Primera 320-370 Kgs -R-	3,92	-0,03	3,89	647
Añojos Segunda 320-370 Kgs -O-	3,68	-0,03	3,65	607
Vacas extra -U-	3,13	0,00	3,13	521
Vacas primera -R-	2,72	0,00	2,72	453
Vacas segunda-O-	2,29	0,00	2,29	381
Terneras pienso extra	4,32	0,00	4,32	719
Terneras pienso primera	4,16	0,00	4,16	692
Terneras pienso segunda	3,96	0,00	3,96	659
Ternero cruce charolés macho	2,95	0,00	2,95	491
Ternero cruce charolés hembras	2,57	0,00	2,57	428
Ternero del país	2,36	0,00	2,36	393

COMENTARIO: Bajada de los animales más grandes, el resto repite precios, es más un reajuste de precios que una tendencia de bajadas.

OVINO (KGS./ VIVO SOBRE GRANJA)

	Precio semana anterior	Diferencia semana anterior	Precio semana actual	Semana actual en ptas.
Cordero Segolechal 10-12 Kg	6,03	0	6,03	1001
Cordero lechal 10-12 Kg.	5,75	0,00	5,75	957
Cordero lechal 12,1-15 kg.	4,95	0,00	4,95	824
Cordero recental 15,1-19 Kg.	4,15	0,00	4,15	691
Cordero pascual 19,1-23 Kg.	3,7	0,00	3,70	616
Cordero pascual 23,1-25,4 Kg.	3,45	0,00	3,45	574
Cordero pascual 25,5-28 Kg.	3,3	0,00	3,30	549
Cordero grande 28,1-34 Kg.	2,9	0,00	2,90	483
Ovejas desvieje Primera	0,55	0,00	0,55	92
Ovejas desvieje Segunda	0,35	0,00	0,35	58

COMENTARIO: La entrada de cordero desde Italia frena cualquier posible subida en España, aunque de inferior calidad, repercute en los mercados. Repetición para todas las categorías.

CEREALES (TM/ORIGEN)

	Precio semana anterior	Diferencia semana anterior	Precio semana actual	Semana actual en ptas.
Cebada de 62 kg/Hl.	228	0,00	228,00	37,94
Trigo pienso 72 kg/Hl.	240	0,00	240,00	39,93
Centeno	222	0,00	222,00	36,94

COMENTARIO: Semana de repetición de precios en todas las categorías, fuertes bajadas de maíz y proteínas en los mercados lo cual puede arrastrar a la composición de los precios en fábrica, con lo cual podría bajar la demanda de otro tipo de cereales y bajar las cotizaciones.

SEGUROS CAJA RURAL
PARTICULARES
- VIDA
- PLANES DE AHORRO
- PROTECCIÓN DE PAGOS
- SALUD
- ACCIDENTES
- AUTOS
- HOGAR
- PLANES DE PENSIONES Y PPA
- CAZADOR
EMPRESAS Y AUTÓNOMOS
- INDUSTRIAL Y COMERCIO
- RESPONSABILIDAD CIVIL
- ILT
- SEGUROS DE CRÉDITO
- ACCIDENTES COLECTIVOS
UN PROYECTO DE TODOS
CAJA RURAL
> www.ruralvia.com

HORARIO DE MISAS

TARDE DEL SÁBADO Y VÍSPERA DE FESTIVOS

Invierno		Verano
17,30	Santuario de la Fuencisla	19,00
18,00	San Andrés	20,00
19,00	San Justo (sólo sábados), Resurrección del Señor	20,00
19,15	Ntra. Sra. del Carmen y Hospital General	20,15
19,30	S. Miguel, Santo Tomás, S. José Obrero	19,30
19,30	Santa Eulalia, Santa Teresa	20:00
20,00	Cristo del Mercado, S. Millán, Misioneros Claretianos, Santísima Trinidad	20,00
20,00	San Lorenzo, S. Frutos	

MAÑANA DEL DOMINGO Y FESTIVOS

El mismo horario todo el año	
9,00	Siervas de María, Misioneros Claretianos
9,30	S. Martín, Carmelitas Descalzas, Concepcionistas(peraltas), Cristo del Mercado
10,00	El Salvador, San Lorenzo, Catedral, San Millán, San Antonio el Real, Santa Isabel, S. Vicente, S. Juan de Dios, Residencia de Válidos, Ntra. Señora del Carmen
10,30	Santo Tomás, S. Frutos, Santa Teresa
11,00	Santa Eulalia, Catedral, La Resurrección, El Salvador, Hospital de la Misericordia, Residencia Mixta
11,30	Santísima Trinidad, S. Millán, S. José Obrero, El Salvador, Cristo del Mercado
12,00	S. Frutos, La Resurrección, Santo Tomás, Jerónimos, PP Carmelitas, Misioneros Claretianos, Ntra. Señora de Belén, Hospital General, Residencia Asistida, Hermanitas de los pobres, San Martín
12,30	Catedral, El Salvador, Santa Teresa, S. Millán, La Fuencisla, Santa Teresa, Ntra. Señora del Carmen
13,00	S. Miguel, Santísima Trinidad, S. Lorenzo, S. Frutos, La Resurrección, Santo Tomás, Santa Eulalia, S. José Obrero, Cristo del Mercado, Misioneros Claretianos, PP. Carmelitas

TARDE DEL DOMINGO Y FESTIVOS

Invierno		Verano
17,00	San José Obrero *(para polacos)*	20,00
17,30	Santa Eulalia	17,30
18,00	Ntra. Sra. del Carmen	18,00
18,00	PP. Carmelitas	20,00
19,00	M. M. Dominicas	19,00
19,30	San Miguel, Santo Tomás	19,30
20,00	S. Millán, Misioneros Claretianos, Santísima Trinidad	20,00
20,00	San Martín	20,30

LABORABLES MAÑANAS

El mismo horario todo el año	
7,45	Misioneros Claretianos (de lunes a viernes) [en julio y agosto, y sábados a las 9:00h.]
8,00	Siervas Concepcionistas, Clarisas Corpus, PP. Carmelitas (Se suprime en invierno), San Millán (L-V) (suprimida en Verano)
8,30	San Juan de Dios, Santa Isabel, Carmelitas Descalzas
9,00	San José, Ntra. Señora del Carmen
9,30	Cristo del Mercado
10,00	San Lorenzo y La Catedral
10,30	Santo Tomás, San Millán, El Salvador (de mayo a septiembre)
11,00	Santa Eulalia
11,30	Santa Rita, San Martín
12,30	Hermanitas de los pobres
13,00	MM. Reparadoras

LABORABLES TARDES

Invierno		Verano
19,00	Madres Dominicas	19,00
19,00	El Salvador (de octubre a abril, siempre a las 19h.), Resurrección del Señor	20,00
19,15	Ntra. Sra. del Carmen	20,15
19,30	Sto. Tomás, San Miguel San José Obrero	19,30
20,00	Santa Teresa, Santa Eulalia	20,00
20,00	San Millán, San Lorenzo San Frutos, Santísima Trinidad El Cristo del Mercado, Misioneros claretianos	20,00

Datos facilitados por el Obispado

PARROQUIAS DE LA PROVINCIA

Ayllón	**Sábados y vísperas de festivos: 20:00** **Domingos y festivos: 13:00**
Carbonero El Mayor	**Sábados y vísperas de festivos: 19:30** **Domingos y festivos: 9,30 - 12:30 - 19:30**
Cantalejo	**Sábados y vísperas de festivos: 19:30** **Domingos y festivos: 9:30 - 13:00**
Coca	**Sábados y vísperas de festivos: 19:00** **Domingos y festivos: 12:00**
Cuéllar	**Sábados y vísperas de festivos: 20:00** (San Miguel) **Domingos y festivos: 9:00** (Santa Clara), **10:30** (Residencia Ancianos El Alamillo), **11:30** (La Concepción), **12:30** (S. Miguel)
Santuario del Henar	**Diario: 8:00 y 19:00** (verano) **y 17:00** (invierno) **Sábados y vísperas de festivos: 8:00 y 19:00** (verano) **y 18:00** (invierno) **Domingos y festivos: 12:00, 13:00, 18:00 y 19:00** (verano) **y 18:00** (invierno)
El Espinar	**Sábados y vísperas de festivos: 19:00** **Domingos y festivos: 10:00 - 12:00 - 19:00**
Nava de la Asunción	**Sábados y vísperas de festivos: 19:00** **Domingos y festivos: 10:00 - 12:00**
Navas de Oro	**Sábados y vísperas de festivos: 19:00** **Domingos y festivos: 13:00**
San Ildefonso	**Sábados y vísperas de festivos: 20:00** **Domingos y festivos: 10:00** (Carmelitas y Colegiata), **11:30 - 13:00 - 20:00**
Sepúlveda	**Sábados y vísperas de festivos: 19:00** (V. de la Peña) **Domingos y festivos: 12:00** (San Bartolomé)
Villacastín	**Domingos y festivos: 10:00** (Convento), **13:00** (Parroquia)

|EVANGELIO|

La Fuencisla en el Año de la Fe

ÁNGEL RUBIO CASTRO (*)

El Papa Benedicto XVI ha convocado mediante la Carta Apostólica Porta Fidei el "Año de la Fe" que empezará el 11 de octubre de 2012 y terminará en la Solemnidad de Cristo Rey del Universo el 24 de noviembre de 2013. A nivel diocesano, tendremos la inauguración el domingo 14 de octubre a las 6 de la tarde en la Catedral.

Al anunciar este Año de la Fe el Papa dice: "Deseamos que este Año suscite en todo creyente la aspiración a confesar la fe con plenitud y renovada convicción, con confianza y esperanza. Será también una ocasión propicia para intensificar la celebración de la fe en la liturgia, y de modo particular en la Eucaristía, que es "la cumbre a la que tiende la acción de la Iglesia y también la fuente de donde mana toda su fuerza". Al mismo tiempo, esperamos que el testimonio de vida de los creyentes sea cada vez más creíble. Redescubrir los contenidos de la fe profesada, celebrada, vivida y rezada, y reflexionar sobre el mismo acto con el que se cree, es un compromiso que todo creyente debe de hacer propio, sobre todo en este Año" (Porta Fidei 9).

En el Santuario de la Fuencisla durante este Año de la Fe, todos los sábados a las 10 de la mañana, se celebrará la Eucaristía para que la Virgen nos ayude a renovar nuestra fe y para anunciarla con gozo al hombre de nuestro tiempo. María nos enseña a vivir el día a día de nuestra vocación y de nuestro ministerio apostólico con la obediencia de la fe: "Dichosa tú que has creído porque lo que te ha dicho el Señor se cumplirá" (Lc 1,45). Son las palabras de Isabel cuando María va a visitarla. María es feliz y dichosa porque ha creído que se cumplirán las cosas que le fueron dichas de parte del Señor. María ha llegado a estar realmente presente en el misterio de Cristo porque ha creído.

Debemos preguntarnos dónde está el origen de muchas tristezas nuestras. ¿Por qué esa falta de ilusión apostólica, de cansancio, esa mirada triste sobre la gente? La tristeza, en muchas ocasiones, tiene su origen en la falta de fe y surge cuando la obediencia de la fe se debilita. Tenemos que vivir con María el gozo de la salvación y la alegría de sentirnos llamados. Y esa obediencia de la fe es la que nos hace superar todas las dificultades. "Si tuvierais fe como un granito de mostaza seríais capaces de mover montañas" (Mt 17,20).

Cuando Dios manifiesta su Misterio, cuando el Señor nos invita a una tarea hay que prestarle, como la Virgen María, la obediencia de la fe y experimentar como ella la alegría de haber creído. Pero no una obediencia a medias, sino una obediencia plena como la de la Virgen; esa obediencia por la que el hombre se confía libre y totalmente a Dios. Toda la vida de María es un caminar en la fe; un abandonarse en la verdad de Dios, en la palabra misma del Padre de la Misericordia, sabiendo y reconociendo que los caminos de Dios son insondables y sus designios inescrutables.

Nuestra vida, como la de María, sólo puede sustentarse en la obediencia de la fe, sufriendo al lado del Salvador que sufre, unidos al Señor que hoy, en nuestra cultura, es señal de contradicción. No tienen que extrañarnos esas contradicciones y esa confrontación permanente en un mundo que se mueve con unos valores tan diferentes a los de Cristo.

María constante y diariamente está en contacto con el Misterio inefable de Dios, que se ha hecho hombre. La mente de María, sus pensamientos y sus sentimientos han sido introducidos en esa novedad radical de un Dios que en su Hijo Jesucristo se ha hecho carne. María pertenece al grupo de los pequeños y humildes a los que Dios ha querido revelarse y por los que Jesús, años más tarde, dará gracias al Padre: "Te doy gracias, Padre, porque has ocultado estas cosas a los sabios e inteligentes y se las has revelado a los sencillos… nadie conoce al Padre sino el Hijo y aquel a quien el Hijo se lo quiera revelar" (Lc 10,21-22). ¡Ojalá nosotros formemos parte de ese grupo de los pequeños y humildes para que, lo mismo que a María, el Hijo nos lleve al conocimiento del Padre! María pertenece a ese grupo. María está en contacto con la verdad de su Hijo y es conducida por Él al conocimiento del Padre, en la fe y por la fe.

En este final del novenario en honor de Nuestra Señora de la Fuencisla deseamos y pedimos vivir intensamente el Año de la Fe bajo su guía y protección.

——

(*) Obispo de Segovia.

SEGOVIA

Cierre de urgencias nocturnas ■ El director general de Asistencia Sanitaria, José María Pino, se reunió ayer con alcaldes y concejales de más de 25 ayuntamientos de las Zonas Básicas de Salud en las que se encuentran los centros de guardia de la provincia de Segovia que serán cerrados en horario nocturno a partir del 1 de octubre. Pino aseguró durante la reunión que la Junta «garantizará la asistencia sanitaria en todo momento a la población».

▶ RESULTADO DE LOS TEST A LA BANCA ESPAÑOLA

El examen a la banca salva la fusión de España-Duero y Unicaja

Intención. El subgobernador del Banco de España asegura que el análisis conjunto de ambas entidades se ha hecho porque han mostrado su intención de unirse

Espaldarazo. La caja castellana y leonesa destaca en que los resultados permiten «seguir con el proceso y construir un proyecto sólido y solvente»

ICAL / VALLADOLID

La fusión entre Unicaja Banco y el Banco Caja España Duero (Ceiss) superó el examen a la banca y no precisaría capital adicional público para cumplir con los ratios de solvencia marcados por el Gobierno, según la auditoría de OIiver Wyman que ayer ha hecho pública el Ministerio de Economía. La entidad resultante de la fusión tendría un 'colchón' financiero de 128 millones y formaría parte del grupo de siete entidades que cumplirían los requisitos de core capital sin necesidad de aportaciones adicionales públicas.

De este modo, la fusión entre Unicaja y Banco Ceiss no deberá presentar un plan de recapitalización adicional al Banco de España y podría continuar con el proceso abierto hace más de un año, sin necesidad de apoyos exteriores. Según los datos de la auditoría, en un escenario base, el 'exceso' de capital de la fusión sería de 1.300 millones, mientras que en el adverso, que incluye una caída del PIB del 4,1% en el año 2014 y una tasa de paro del 27,2 por ciento, se reduciría de 128 millones.

En la comparecencia para presentar estos datos, el subgobernador del Banco de España, Fernando Restoy, dejó claro que ambas entidades «tienen intención» de continuar con el proceso de fusión y, por eso, se hizo un examen conjunto. En este sentido, el secretario de Estado de Economía, Fernando Jiménez Latorre, destacó que la fusión no precisaría de ayuda complementaria, pero señaló que ambas entidades deben abrir un proceso de análisis ya que «la naturaleza y la fórmula de la fusión deberá tener en cuenta estos resultados y las dos entidades tendrán que reflexionar cuál es la mejor manera de seguir adelante teniendo en cuenta el resultado».

En este sentido, Wyman pone de manifiesto que, por separado, el Banco Ceiss precisaría un capital de 1.269 millones de ayudas públicas en el escenario base y de 2.063 en el adverso, mientras que Unicaja tendría un 'colchón' de 969 millones en el primer caso y de 452, en el segundo.

En este sentido, el secretario de Estado dejó la puerta abierta a que del análisis de las entidades implicadas en un proceso de fusión se deriva que pueda producirse ayuda pública al principio a todo el grupo, algo que no necesitaría la sociedad resultante, o bien acometer el saneamiento de una de las entidades, por ejemplo, a través de la inclusión de los activos dudosos en el banco malo, y proceder luego a la fusión, de la misma forma que se ha hecho en el proceso de unión Unicaja-Ceiss.

SATISFACCIÓN. Tras conocer los resultados, Caja España-Duero aseguró que los resultados «permiten continuar con el proceso» de fusión con Unicaja y «construir un proyecto sólido y solvente».

En un comunicado, la entidad destaca que el análisis refleja un exceso de capital para el proyecto de integración de Banco Ceiss en Unicaja Banco de 128 millones en el escenario más adverso, es decir, el que mide la fortaleza exigida para soportar las pérdidas que se derivarían de la cartera crediticia, ante la posibilidad de escenarios macroeconómicos adversos o muy adversos y con escasa probabilidad de que se produzcan.

El resultado de resto de los grupos con participación de entidades con origen en Castilla y León pone de manifiesto que la fusión entre Caixabank y Banca Cívica, donde se incluye Caja de Burgos, aprueba también el examen, con un exceso de capital de 5.720 millones. Los otros dos grupos necesitarán capital pública. Así, Bankia, con participación de Caja de Ávila y Caja Segovia, precisará 24.743 millones, mientras que la fusión entre Ibercaja, Liberbank y Caja3, donde está Cajacírculo, precisará 2.018 millones.

Herrera y Villanueva se reunieron en mayo en Valladolid con Braulio Medel y Evaristo del Canto. / LETICIA PÉREZ (ICAL)

El PSOE, satisfecho

El secretario general del Grupo Socialista en las Cortes, José Francisco Martín, destacó ayer que el proyecto de fusión de Caja España-Duero y Unicaja sea uno de los siete que ha aprobado el examen a la banca y no precisaría capital adicional público. «No solo lo ha aprobado, sino que lo ha hecho con nota, ya que todavía hay un colchón importante de 128 millones en el peor de los casos que se simulan», comentó. Además, consideró que gracias a este proyecto Castilla y León será «una de las pocas con una caja que tenga vocación regional», junto con Andalucía. Al respecto, Martín mostró su satisfacción por que el proyecto «que nació por iniciativa de la Junta y del PSOE y que se puso en marcha hace tres años, muy largo y complicado, ha demostrado su éxito con este aprobado que resulta la entidad resultante entre las siete más potentes a nivel nacional». En este sentido, lamentó que a este proyecto «no se apuntaran los dirigentes de las otras cuatro entidades que existían en aquel momento y que ya no existen como tal». Estos test, comentó, «dan la razón a la Junta y al PSOE», dijo.

La Junta pide a ambas cajas que rematen el proceso cuanto antes

ICAL / VALLADOLID

El consejero de Economía, Tomás Villanueva, pidió ayer a Unicaja y a Caja España Duero que rematen lo antes posible su fusión, que tiene una viabilidad clara e inequívoca ya que no precisaría de capital adicional público. Además, destacó que la Comisión Europea debe facilitar la culminación del proyecto, que «ha sido excesivamente lento».

En ese sentido, insistió en que lo importante es que los dos protagonistas del proceso lo culminen cuanto antes y explicó que la operación se ha encontrado con diferentes regulaciones que han complicado la fusión. También, remarcó que el grupo resultante es uno de los siete que no necesita una capitalización.

Sostuvo que estos análisis demuestran que la operación ha estado bien orientada, si bien reconoció que la fusión se planteó para resolver problemas. Y señaló que el trabajo realizado, que se llevó con absoluta discreción, ha sido correcto y muy serio.

CONOCE A TUS PARLAMENTARIOS

Salvador Cruz García
Partido Popular

Salvador Cruz nació en Salamanca en el año 1973 y es licenciado en Derecho.

Este *popular* salmantino comenzó su trayectoria política desde muy joven y ya en el año 1995 (con 22 años) llegó a ser concejal de Urbanismo en el Ayuntamiento de Salamanca, donde también llegó a ser primer teniente de alcalde.

Tras su paso por el Senado entre los años 2008 y 2011, se ha estrenado en el Parlamento autonómico esta legislatura tras obtener un escaño en las pasadas elecciones de 2011. Actualmente, es portavoz del Grupo Popular en la Comisión de Hacienda, puesto en el que ha sustituido a Jesús Encabo tras la marcha de éste al Consejo de Cuentas.

Dentro de su organización política, Cruz García es actualmente el secretario provincial del Partido Popular en Salamanca y miembro del Comité Ejecutivo Regional de los *populares*.

Alfonso F. Mañueco
Partido Popular

Alfonso Fernández Mañueco nació en Salamanca el 29 de abril de 1965 y es licenciado en Derecho y diplomado por la Escuela de Práctica Jurídica de Salamanca.

Inició su trayectoria política muy temprano y en 1993 fue elegido secretario provincial del PP en Salamanca, desde donde saltó a la Secretaría Regional en 2002, cargo en el que continúa.

Tras las elecciones de 1995 accedió al Ayuntamiento salmantino como concejal, cargo que repitió en 1999. El pasado año volvió a la política municipal convirtiéndose en alcalde de Salamanca tras ganar las elecciones en 2011.

Asimismo, fue presidente de la Diputación desde 1996 hasta 2001, momento en el que fue nombrado consejero de Presidencia y Administración Territorial. Posteriormente fue consejero de Interior y Justicia entre 2007 y 2011.

Su presencia en el Parlamento regional es continua desde 2003.

La presidenta de las Cortes y de la Fundación Villalar, María Josefa García Cirac, inaugura una exposición junto al alcalde de Palencia y otras autoridades. / FOTOS: ICAL

Fomentar las señas de identidad a través del arte

Galardones. El Certamen de Artes Plásticas premia a Ricardo Sánchez y Juan Antonio Tinte

Comunidad. García Cirac destaca la gran labor desarrollada por la Fundación Villalar

ICAL / PALENCIA

La presidenta de las Cortes y de la Fundación Villalar, María Josefa García Cirac, destacó la progresiva consecución del «sentimiento de pertenencia a la Comunidad», acrecentado en actividades como el III Certamen de Artes Plásticas, que entregó esta semana sus premios en Palencia, donde también inauguró una exposición con las 22 obras seleccionadas entre las 103 presentadas.

«Este objetivo se va logrando con diversas actuaciones que son llevadas a cabo desde el seno de la Fundación año tras año, en diferentes ámbitos, con distintos colaboradores y en diversos lugares», explicó en su intervención.

García Cirac trasmitió «sus más sinceras felicitaciones» a los artistas galardonados con el primer y segundo premio, el artista abulense Ricardo Sánchez y el madrileño Juan Antonio Tinte, respectivamente. Apuntó igualmente que los habitantes de Castilla y León deben sentirse orgullosos «del gran capital artístico» que atesora la Comunidad. Por ello, destacó que la Fundación tiene siempre con la misma meta: «Fomentar un mayor conocimiento de las señas de identidad de nuestra Comunidad».

> Una exposición en la **Fundación Díaz Caneja** de Palencia reúne **22 obras** seleccionadas

«Existen nombres sobresalientes, como el propio Díaz Caneja, en cuya sede se exponen las obras de esta certamen, y que forman parte de nuestro intenso bagaje cultural», agregó la presidenta de la Fundación Villalar. Igualmente, sostuvo que hay que progresar y no contentarse «con la preservación y difusión del patrimonio cultural y artístico, concentrando también el mayor número de esfuerzos en descubrir y fomentar nuevos valores y apostar por ta-

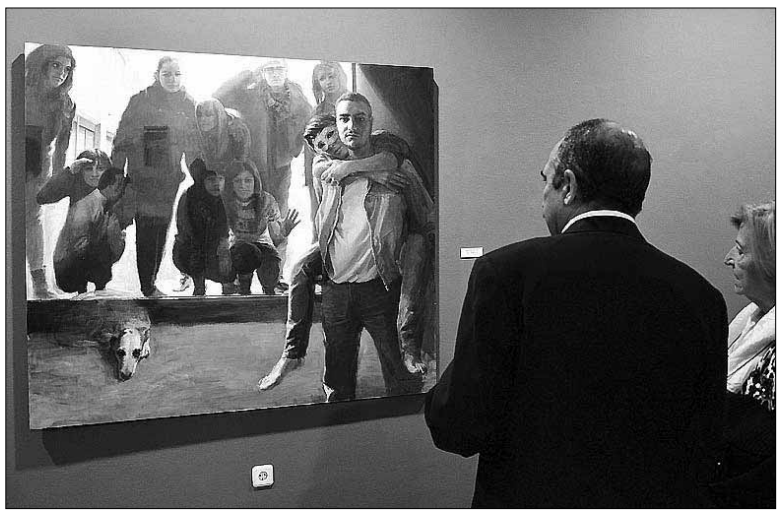

La muestra incluye las obras de mayor calidad de las 103 presentadas. / ICAL

Gran proyección

El objetivo de la Fundación Villalar-Castilla y León, según su director y comisario de la muestra del certamen inaugurada ayer en Palencia, Antonio Calonge, se centra en dar continuidad al propósito de «fomentar un mayor conocimiento de las señas de identidad castellanas y leonesas». Por ello, por tercer año, se ha convocado un concurso que tiene por objeto «unir esa identidad con las diferentes formas de expresión culturales de esta realidad en la Comunidad y fuera de ella, con una gran proyección nacional e incluso en el extranjero, donde ya tiene eco este año con recepción de obras de fuera de España».

lentos que hacen que el nombre de Castilla y León suene con fuerza en el panorama cultural español».

EXPOSICIÓN. García Cirac destacó que los artistas elegidos para formar parte de la exposición inaugurada en la sede de la Fundación Díaz Caneja en Palencia cuentan con obras que poseen «una calidad indiscutible que ha sido reconocida significativamente por los miembros del jurado», a quienes también expresó su agradecimiento «por la difícil labor» que han desarrollado en la selección de las obras. En esta línea se enmarca el III Certamen de Artes Plásticas, de cuyo concurso significó que se ha convertido «en una cita ineludible no solo para los artistas de la Comunidad, sino de todo el país porque ha llegado a ser un referente nacional», agregó.

Por ello, se congratuló de que, pese al contexto de crisis económica, la Fundación Villalar–Castilla y León «ha realizado un importante esfuerzo presupuestario con el objetivo de que el concurso tenga el éxito que ha tenido, además de su consolidación y prestigio del que hoy en día goza». Al respecto, afirmó que queda patente la evolución de sus participantes, ya que mientras que en su primera convocatoria se presentaron al concurso 41 obras, en su segundo año la cifra aumentó hasta los 70 participantes y en la tercera han sido 103, procedentes de varios puntos de España e incluso de otros países como Puerto Rico y Suiza.

«Todos ellos han plasmado en sus obras su concepto personal, su visión única de una realidad tan rica e inabarcable como es Castilla y León. Hoy se nos ofrece la ocasión de degustar, apreciar y valorar su realidad desde otra mirada y bajo otra perspectiva, con una luz tamizada y destilada en los talleres de artistas que nos acompañan en un gran museo de arte contemporáneo como el Díaz-Caneja, sin duda uno de nuestros más prestigiosos y reconocidos artistas», finalizó Josefa García Cirac.

> [”]
> **Josefa García Cirac**
> Presidenta de las Cortes
> «Debemos estar orgullosos del gran capital artístico de la Comunidad»

Convenio cultural

La inauguración de la muestra con las obras del III Certamen de Artes Públicas se aprovechó para el anuncio de la firma de un convenio con una duración de un año entre la Fundación Díaz Caneja de Palencia y la Fundación Villalar-Castilla y León. «No dudo que la colaboración entre ambas será muy fructífera y beneficiosa para todos, como demuestra el hecho que estemos aquí, inaugurando esta exposición en un lugar de preservación del legado pictórico de una de las figuras más sobresalientes del arte contemporáneo de nuestro país, Juan Manuel Díaz Caneja», explicó la presidenta de la Fundación Villalar.

Por su parte, el director de la entidad cultural regional, Antonio Calonge, apuntó que el convenio de colaboración permitirá «buscar socios entre el resto de instituciones de cara a realizar una oferta artística atractiva para la población». La primera medida es que alguna obra de Díaz-Caneja quede expuesta en la sede de las Cortes y la propia Fundación Villalar. «Habrá también apoyos para exposiciones temporales como la inaugurada esta semana y más allá la realización de actividades conjuntas entre ambas fundaciones y sus sedes, para fomentar los valores de la Comunidad y difundir el arte que se realiza en ella», concretó.

Igualmente, el alcalde de Palencia y presidente del Patronato de la Fundación Díaz Caneja, Alfonso Polanco, sostuvo que el convenio «supondrá un intercambio de obras de arte», además de la posibilidad de que la sede permanente del pintor palentino pueda acoger otras muestras con fondos pictóricos de la Fundación Villalar. «Se trata de una iniciativa muy positiva y que va enriquecer en el futuro el espacio cultural que ya de por sí tiene la Fundación Díaz-Caneja en la capital palentina».

RICARDO SÁNCHEZ / PRIMER PREMIO

Ricardo Sánchez posa orgulloso junto a su obra.

«Me motivó plasmar el pasado, presente y futuro de Ávila»

La obra ganadora, titulada 'Lienzo Norte, pasado y futuro de Ávila', de Ricardo Sánchez, recoge una atractiva imagen del Palacio de Congresos de Ávila con el reflejo de la muralla. La técnica utilizada es de óleo sobre lienzo y metacrilato tratado.

El pintor abulense Ricardo Sánchez indicó que el cuadro se fraguó por su desempeño profesional en el Ayuntamiento de Ávila, donde pudo seguir la construcción del Palacio de Congresos, obra del arquitecto navarro Patxi Mangado. «Me impresionaron sus espacios interiores y el reflejo y las vistas de la ciudad. Cuando se terminó hice una serie de estudios y me motivó mucho decidirme por plasmar el pasado, el presente y el futuro de Ávila», significó.

De forma anecdótica recordó que hace menos de un año recibió un premio de la Fundación Díaz Caneja de Palencia, donde precisamente ayer recogió otro. «Estoy muy emocionado por ello y tengo gratos recuerdos de aquí, porque coinciden casi en el tiempo dos prestigiosos premios en Castilla y León. Estas distinciones me han ayudado mucho para rehabilitarme personal y profesionalmente», sostuvo.

JUAN ANTONIO TINTE / SEGUNDO PREMIO

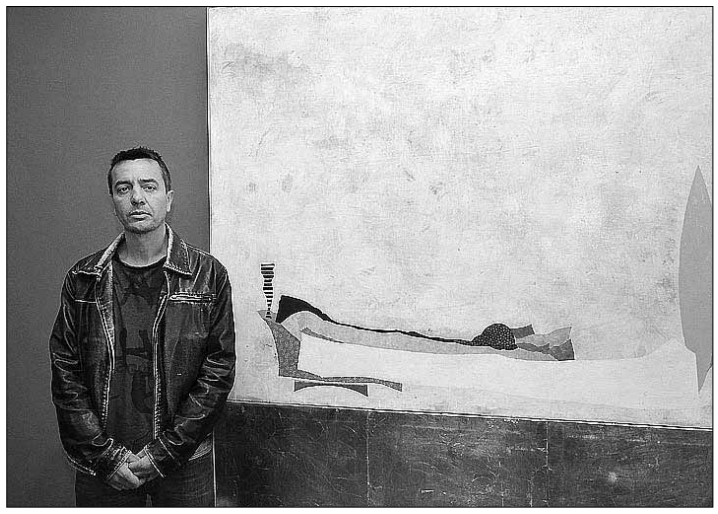

Juan Antonio Tinte posa delante de su obra en la exposición de Palencia.

«He tratado de agradar al jurado con una opción arriesgada»

El segundo premio fue para la obra denominada 'Paisaje en fragmentos', en la que se muestra una particular visión de una zona natural de la Comunidad, con técnica mixta sobre lona plástica.

El pintor madrileño Juan Antonio Tinte señaló que siempre que un artista se presenta a un premio «tiene el deseo de ganarlo y se espera pese a ser complicado en un certamen de mucho nivel, aunque esta vez ha habido suerte». En este sentido, dijo haberse ajustado a las bases que marcaban un tema relativo a Castilla y León «siendo fiel a mi trabajo de hace años y con la idea de agradar al jurado, a través de una opción arriesgada, lo que evidentemente alimenta el ego cuando se reconoce un trabajo».

En total, se han presentado al III Certamen de Artes Plásticas 103 obras (81, de pintura y 22 de escultura), procedentes de todo el país, Suiza y Puerto Rico. La temática del concurso es cualquier aspecto de la realidad, la historia, el desarrollo o la identidad de Castilla y León. Tras el acto de entrega, los asistentes han recorrido la exposición que recoge la selección de 22 trabajos entre los presentados al certamen.

Agenda SEMANAL

Castilla y León

LUNES, 1 DE OCTUBRE

Comisión de Fomento y Medio Ambiente

1 La Comisión abordará seis proposiciones no de ley presentadas por el Grupo Socialista, entre ellas cuatro instando a la Junta a garantizar la plena cobertura de todos los canales disponibles de la televisión digital terrestre (TDT) en las provincias de Salamanca, Avila, Segovia y Soria. Asimismo, se estudiará la instalación de una marquesina en Galinduste (Salamanca).

MARTES, 2 DE OCTUBRE

Comisión de la Presidencia

2 La Comisión ratificarán la designación de los miembros de la ponencia encargada de informar el proyecto de ley de creación del colegio profesional de periodistas de Castilla y León; asimismo se aprobará el dictamen de la comisión en el mencionado proyecto de ley.

MIÉRCOLES, 3 DE OCTUBRE

Comisión de Agricultura

3 La Comisión estudiará seis proposiciones no de ley, cinco de ellas en las que se insta a

la Junta al cumplimiento de los compromisos del Plan Integral Agrario para el Desrrollo Rural, especialmente en infraestructuras rurales, nuevos regadíos y modernización, etc.

VIERNES, 5 DE OCTUBRE

Comisión de la Presidencia

4 El consejero de la Presidencia, José Antonio de Santiago-Juárez, comparecerá ante la Comisión para explicar y debatir el informe anual de la Agenda de la Población, que incluye todas las medidas puestas en marcha desde el Gobierno autonómico con el objetivo de mantener o aumentar la población en los núcleos rurales de la Comunidad.

sorteos **sms** adelantado

teatro

Diputación de Segovia
Área de Cultura Turismo y Juventud
Teatro Juan Bravo

Gana 1 entrada para asistir a la representación de:

TICKET
Compañía: Clownic (Tricicle)
Viernes 5 de octubre • 20:30 horas • Teatro Juan Bravo

envía **ADELANTADO TICKET al 27775**
Fecha del sorteo: Jueves 4 de octubre, a partir de las 12 horas.
Número total entradas en sorteo: 2 dobles.

Gana 1 entrada para asistir a la actuación de:

FAEMINO Y CANSADO
"PARECIDO NO ES LO MISMO"
Domingo 7 de octubre • 20:30 horas • Teatro Juan Bravo

envía **ADELANTADO FAEMINO al 27775**
Fecha del sorteo: Viernes 5 de octubre, a partir de las 12 horas.
Número total entradas en sorteo: 1 doble.

monumentos

Gana una visita teatralizada para dos personas en el
CUÉLLAR
Castillo de Cuéllar
Oficina de Turismo de Cuéllar
Telf. 921 14 22 03
turismo@aytocuellar.es

envía **ADELANTADO CUELLAR al 27775**
Fecha sorteo: miércoles 10 de octubre, a partir de las 12 horas.
Número total de pases en sorteo: 2 (pase para dos personas)

gastronomía

Gana 1 paella de 4 raciones para llevar a casa de
El Asador de Segovia
Ctra. de Villacastín, 12 (junto Bar Chaplin)
Teléfono 921 44 51 37

envía **ADELANTADO ASADOR al 27775**
Fecha sorteo: Jueves 18 de octubre, a partir de las 12 horas.
Número premiados: 1

Gana una comida o cena para 2 personas, consistente en:
restaurante bar José
Plaza Mayor, 4.
Teléfono: 921 46 09 19
— Arroz caldoso con bogavante
— Vino Blanco D.O. Verdejo "Viña Mayor"
— Helado de crema de nata con piñones
— Café.

envía **ADELANTADO JOSE al 27775**
Fecha sorteo: Jueves 18 de octubre a partir de las 12 horas.
Número premiados: 1

fútbol-sala

Gana 1 entrada para el partido de **LIGA NACIONAL DE FÚTBOL SALA · DIVISIÓN DE HONOR,** entre
Caja Segovia F.S. - Santiago Futsal
Sábado 6 de octubre • Pabellón Pedro Delgado

envía **ADELANTADO CAJA al 27775**
Fecha sorteo: viernes 5 de octubre, a partir de las 12 horas.
Número total entradas en sorteo: 10 (una por ganador).

cine

Gana 2 entradas para asistir a la película que desees en las Salas de Cinebox, Luz de Castilla

envía **ADELANTADO CINEBOX al 27775**
Fecha sorteo: Miércoles 10 de octubre, a partir de las 12 horas.
Número total entradas en sorteo: 10
Entrada válida de lunes a viernes, no para salas 3D, condicionada a la disponibilidad de butacas

SMS:
Coste SMS: 1,45 €/SMS IVA Incluido. Mayores de 18 años. ATS S.A. Apdo. de Correos 18070 Madrid 28080. informacion@atssa.es / Nº Atn. Cliente: 902501737

El director general de Turismo clausura las actividades del Día del Turismo junto al presidente de Fecitcal (d). / D.A. (ICAL)

«Invertir en sostenibilidad permite mejorar la cuenta de resultados en turismo»

El director general de la Junta de Castilla y León resalta el factor humano como garantía de supervivencia del medio rural

• Insistió en la necesidad de profundizar en la conservación del patrimonio natural, otro activo turístico de peso, en la que debe implicarse toda la sociedad.

J. G. TREVÍN (ICAL) / SALAMANCA

El director general de Turismo, Javier Ramírez, animó ayer a realizar inversiones en sostenibilidad porque entiende que mejoran la cuenta de resultados y abogó por unificar los distintos recursos turísticos que gestionan las administraciones, durante la clausura del Día del Turismo en Castilla y León, celebrado en Salamanca.

En su intervención, Ramírez valoró el encuentro por su capacidad para implicar a los distintos agentes que participan en la sostenibilidad turística además de buscar consensos en cuanto a los criterios que valoran la sostenibilidad tanto a nivel local como regional y nacional.

En esa línea, cree «fundamental» sintonizar recursos como el sistema integrado de calidad en destino, la carta europea de turismo sostenible, la Q de calidad o la catalogación turística, entre otros aspectos dado que cada uno depende de elementos administrativos distintos «y es importante que colaboren para definir y aclarar de qué se está hablando».

De igual modo, resaltó el factor humano por su capacidad de mantener la singularidad de los territorios. A su juicio, «no se debe valorar únicamente la sostenibilidad desde el mantenimiento de los recursos culturales y etnográficos sino que también hay que implicar el empresariado teniendo en cuenta la rentabilidad». Las inversiones en sostenibilidad, ratificó, «mejoran la cuenta de resultados ya que el cliente las valora».

Insistió, además, en la necesidad de profundizar en la conservación del patrimonio natural, otro de los activos turísticos de peso, en la que se debe implicar toda la sociedad. A ello también contribuirá el aumento de la formación del personal sobre responsabilidad con el entorno así como el fomento de buenas prácticas entre clientes «en pos de un turismo sostenible cada vez más valorado».

El responsable regional de Turismo reveló encuestas en las que se refleja que un alto porcentaje de las personas que contratan recursos turísticos on line tienen inquietudes por el medio ambiente. De igual forma también hizo referencia a empresas hoteleras, tanto nacionales como internacionales, que llevan años implementando políticas de sostenibilidad y se han marcado ambiciosos objetivos a medio y largo plazo porque «si sólo se ve a corto plazo es complicado mantener esas iniciativas».

ADHESIÓN DE FECITCAL. Durante la clausura del Día del Turismo también se llevó a cabo la firma del compromiso de adhesión de la Federación de Centros de Iniciativas Turísticas de Castilla y León (Fecitcal) a los objetivos de sostenibilidad y ahorro energético, argumentos principales de esta cita turística que, bajo el lema 'Turismo como factor de desarrollo sostenible', cambió por vez primera sus fechas para coincidir con la celebración del Día Mundial.

Para el presidente de Fecitcal, Francisco Gallego, el turismo sostenible es vital para la Comunidad de ahí que se comprometiera a estimular un conocimiento más amplio de las iniciativas de sostenibilidad y eficiencia energética entre los turistas que se acerquen a la región.

Biosfera

El catedrático de Geografía Humana de la USAL y vicepresidente de Fecitcal, Eugenio García Zarza, pidió que los espacios catalogados Reservas de la Biosfera reciban el mismo tratamiento que las ciudades Patrimonio de la Humanidad, debido a que cuentan con un ecosistema y una riqueza cultural «similar» al que poseen estos espacios urbanos.

Zarza defendió que estos lugares de especial interés natural deben «dinamizarse y actualizarse» y recordó que «no se conservan mejor dejándolos parados». Por ello, explicó que es necesario que se siga trabajando en estas zonas y que se realicen inversiones para afrontar «nuevos retos» que las impulsen en el futuro, porque según señaló, ofrecen grandes posibilidades de desarrollo para el mundo rural y fomentan los recursos tradicionales.

CÁMARA BAJA

José Bono renuncia a la indemnización como expresidente del Congreso de los Diputados ■ El Congreso de los Diputados dejó ayer sin recursos la partida presupuestaria de 2013 reservada para abonar pensiones a sus expresidentes toda vez que el último titular, el socialista José Bono, renunció a la indemnización económica que le correspondía y con la que habría percibido algo más de 170.000 euros al cabo de dos años. El pasado mes de julio, y adaptando un decreto ley aprobado por el Gobierno, la Mesa de la Cámara Baja acordó declarar incompatibles estas compensaciones con cualquier otra retribución que recibiesen. Y es que el expresidente manchego percibirá unos 800.000 euros por sus memorias.

RESACA DEL CONSEJO DE MINISTROS | CRUCE DE ATAQUES ENTRE GÉNOVA Y FERRAZ

El jefe del Ejecutivo, Mariano Rajoy, es consciente de los sacrificios que está soportando la ciudadanía. / REUTERS

El PP culpa a la política de Zapatero de la dureza de los Presupuestos

El Gobierno central reconoce que se pide un gran esfuerzo a los españoles, pero que no han tenido más remedio, debido a que la labor de los socialistas en el poder fue de «despilfarro»

• El líder del PSOE, Alfredo Pérez Rubalcaba, asegura que el borrador de las cuentas es de «cartón piedra» y que no se compensará la desviación del IPC a las pensiones.

AGENCIAS / MADRID

La resaca del borrador de los Presupuestos Generales del Estado continúa. Así, la diputada *popular* Matilde Asián afirmó ayer que los límites del proyecto de ley de Presupuestos Generales del Estado (PGE) de 2013, y de cualquier cambio que puedan sufrir durante su tramitación parlamentaria, está en el «despilfarro» y el «lastre» que dejó el último Gobierno socialista, tendiendo la mano a toda la oposición para mejorar las cuentas durante su paso por el Congreso.

Además, sostuvo que la propuesta está hecha «en plena crisis pero mirando al futuro», y que se enmarca en el conjunto de reformas que «conforman la estrategia de política económica del Ejecutivo» para salir de la recesión: «Pero al Grupo Popular no le vale todo: son restrictivos pero aumenta el gasto social, particularmente becas y pensiones».

A renglón seguido, Asián expresó la «predisposición» del PP para «dialogar», al tiempo que solicitó «el esfuerzo de todos los españoles, para que sean compatibles con un esfuerzo muy especial de los grupos políticos», que tienen la «responsabilidad de sacar al país de la crisis».

«Especialmente, este mensaje de diálogo y responsabilidad se lo pedimos al PSOE», continuó la representante conservadora, que reprochó al secretario general de los socialistas, Alfredo Pérez Rubalcaba, su «irresponsabilidad» por criticar unas fuentes «fuertemente marcadas por las necesidades financieras» heredadas de la Administración Zapatero.

«Las partidas que más lastran las posibilidades económicas de recuperación, de crecimiento y de creación de empleo son las derivadas de la deuda generada por el despilfarro del Gobierno socialista. Estos Presupuestos vienen a poner negro sobre blanco la deuda, los intereses, el gravamen, el lastre que la política económica del Gobierno tiene en estos momentos, y que no es otra que este país necesita cada vez que abre la persiana enfrentarse a una deuda diaria de intereses de más de 100 millones de euros», puntualizó.

Poco a poco, se sucedieron las reacciones, sobre todo de los partidos políticos, si bien hubo sectores como el del automóvil, que aplaudió la medida, o instituciones como el Consejo General del Poder Judicial, que le preocupa cualquier tipo de recorte en materia de Justicia aunque reconoce que hay que ser solidarios.

Especialmente significativa fue la reacción de CiU, que constató su *divorcio* del PP: presentará una enmienda a la totalidad, ya que ve los PGE «recentralizadores».

ELECCIONES DEL 21-O. Mientras, Pérez Rubalcaba auguró que el Gobierno no compensará la desviación del IPC a las pensiones y que no lo hará público hasta después del 21-O. «Son de cartón piedra y en absoluto crearán empleo», afirmó. De «operación ideológica de la derecha» calificó este borrador la portavoz del PSOE en el Congreso en Servicios Sociales, Rosa Aguilar, para añadir que se quieren «demoler y privatizar» derechos esenciales como la Sanidad o la Educación.

Desde IU, Gaspar Llamazares, alertó de que el Ejecutivo ha puesto en marcha unos Presupuestos para 2013 de «tala» del sistema del Estado de «medioestar social» hacia uno de «malestar social».

EL DETALLE

Una formalidad. El Congreso de los Diputados recibirá hoy el proyecto de Ley de PGE de 2013, que será debatido en sesión plenaria tras las elecciones gallegas y vacas del 21 de octubre.

EL DATO

Es posible que haya nuevas condiciones

Mientras el Ejecutivo del PP intenta enderezar el rumbo económico de España, el periódico *Financial Times* cree que es posible que Bruselas siga apretando a Rajoy.

La implicación de la CE en la elaboración de los Presupuestos Generales del Estado (PGE) y el Plan Nacional de Reformas de España no es una garantía de que puede evitar nuevas condiciones si, finalmente, Rajoy decide solicitar la ayuda del fondo de rescate europeo, según publicó ayer el *Financial Times*.

El rotativo inglés destacó que la estrategia de consensuar las reformas tiene beneficios para el territorio nacional, ya que el Ejecutivo puede argumentar, en caso de auxilio, que las medidas han sido tomadas por España y que la *troika* vigila su aplicación más que imponerlas.

Al mismo tiempo, también favorece a Bruselas, que ayer destacó en un comunicado que las reformas están en línea con sus recomendaciones, dado que le da más capacidad para argumentar en contra de los que reclaman más austeridad.

Sin embargo, el diario recordó que Alemania, Países Bajos y Finlandia están insistiendo en que nuevas ayudas vendrán con «onerosas condiciones y vigilancia», subrayando que el hecho de que el BCE participe con sus fondos en el rescate podría intensificar las exigencias. «De hecho, algunos funcionarios europeos reconocen que, aunque Madrid podría evitar medidas duras al comienzo de la ayuda, la vigilancia de la UE y el BCE es probable que apriete aún más los tornillos una vez que el programa esté en marcha», añade.

Por otro lado, en su editorial, el rotativo advirtió de que los presupuestos de 2013 mantienen la excesiva austeridad defendida en la eurozona, y que está haciendo que la crisis empeore. Así, señaló que la depresión económica y el «obscenamente elevado desempleo» están al menos en parte causados por una visión «excesivamente rigurosa» de las finanzas públicas que no son tan malas según los estándares de los países miembros.

MURCIA

Valcárcel solicitará 114 millones menos al FLA ■ El Gobierno de Murcia acordó ayer que su presidente, Ramón Luis Valcárcel, pida 114 millones de euros menos al Fondo de Liquidez Autonómico, quedándose en 527,93 millones.

GALICIA

Feijóo, convencido de que tendrá mayoría absoluta ■ El presidente de la *Xunta*, Alberto Núñez Feijóo, manifestó ayer que está «seguro» de que obtendrá la mayoría absoluta. «Creo que vamos a hacer doblete», comentó.

ASTURIAS

Fernández busca financiación privada ■ El presidente del Principado de Asturias, Javier Fernández, comentó ayer que su Gobierno sigue buscando una financiación de 423 millones de euros en el sector privado y que, por lo tanto, no acudirá al FLA.

Mas persiste en su referéndum

Mientras el 'president' hace frente común con el líder del PNV y critica las «amenazas» del Gobierno, la 'Generalitat' solicita de modo urgente 560 millones de euros tras recibir 400

• El PSC evidencia una fractura importante, ya que pugnarán por ser cartel electoral su actual 'número uno', Pere Navarro, y la exconsejera independentista Montserrat Tura.

El jefe de CiU, que se negó el pasado jueves a hacerse una foto junto al Rey, posa con el 'jeltzale' Íñigo Urkullu. / EUROPA PRESS

AGENCIAS / BARCELONA

Prosigue la escalada de tensión entre el Ejecutivo central y Cataluña. Así, su *president*, Artur Mas, respondió ayer a las «amenazas» del Gabinete frente a su intención de celebrar un referéndum independentista, asegurando que «no se podrá impedir» la consulta. Eso sí, su equipo volvió a pedir dinero a Madrid; 560 millones de euros.

«Si Cataluña quiere ir por aquí, que el pueblo pueda pronunciarse sobre su futuro», manifestó el dirigente de CiU, que el día anterior evitó a toda costa salir junto al Rey en la foto oficial de la inauguración de una terminal de contenedores en Barcelona. Se excusó diciendo que hubiese incurrido en «una falta de respeto hacia los empresarios chinos que acudieron al acto».

Eso sí, la cámara *buena* es la que capturó ayer la imagen del dirigente nacionalista junto al *número uno* del PNV, Íñigo Urkullu, en la capital catalana, cuando precisamente éste había comentado días antes que lo prioritario era combatir la crisis económica.

Con esta instantánea, tanto el de la Ciudad Condal como el de Alonsótegui, enviaron un mensaje muy claro a sus seguidores y, sobre todo, a sus potenciales votantes: la aventura soberanista la trabajarán codo con codo, hasta el final. Ambos coincidieron en señalar, tras dos horas de charla, la «complicada situación» por la «falta de respeto» de España a las «realidades plurinacionales».

Muy probablemente, este encuentro, con marcados fines electoralistas, se planteó como una respuesta a las «amenazas» -según el político de CiU- de la vicepresidenta del Gobierno, Soraya Sáenz de Santamaría, el pasado jueves: «No solo hay instrumentos jurídicos e institucionales suficientes para impedir el referéndum independentista, además hay un Ejecutivo dispuesto a usarlos».

RESCATE. Mientras su jefe seguía con el pulso, el consejero de Economía, Andreu Mas-Colell, urgió a Moncloa a que entregue a Cataluña 560 millones de euros del Fondo de Liquidez Autonómica porque son «imprescindibles» para afrontar gastos corrientes de septiembre. Y eso que hace unos días se le inyectaron otros 400 millones.

Pero la *generosidad* no fue con Mas: «Yo solo les pido que escuchen lo que diga el pueblo de Cataluña, primero el 25 de noviembre».

Conviene recordar que, tras la manifestación de un millón y medio de catalanes en la Diada, Mas se puso al frente del clamor secesionista, pese a que su partido nunca había llevado la independencia en su programa. Quizás para el 25-N sí, ya que, antes de la histórica marcha, la imagen de CiU estaba por los suelos por sus recortes.

Mientras, el PSC sigue desoyendo a Ferraz y cosechando furibundas críticas de sus compañeros del resto de España por haberse abstenido en la votación sobre la convocatoria de un referéndum, como el extremeño Guillermo Fernández Vara, que fue calificado de «imbécil» por Joaquim Nadal por unas palabras sobre los inmigrantes.

Así, el líder de esta formación, Pere Navarro, que evitó sancionar al diputado regional y exconsejero Ernest Maragall por negarse a ir en las listas, presentó su candidatura, al igual que la exmiembro del *Govern* de Montilla Montserrat Tura , que participó en la manifestación independentista y que ayer lamentó que no hubiera primarias.

PLANETA PODRÍA IRSE

AGENCIAS / BARCELONA

Por si había alguna duda de que los empresarios catalanes estaban muy preocupados con una posible escisión de la comunidad mediterránea, el presidente de Planeta, José Manuel Lara, afirmó ayer que el grupo multimedia con sede en Barcelona «se tiene que ir a Zaragoza, Madrid o Cuenca» si la autonomía se independiza, aunque consideró «imposible» que esto acabe finalmente ocurriendo.

Según comentó en declaraciones a Punto Radio, se lo había comentado horas antes por teléfono al presidente de la *Generalitat*, Artur Mas: «Lo tengo más fácil que nadie. No hay ningún negocio editorial que tenga la sede en un país extranjero que hable otro idioma. Resulta totalmente absurdo».

«La independencia es absolutamente imposible. No entiendo cómo la plantean en serio», opinó Lara, que aseguró ver con «enorme preocupación» el auge del independentismo en Cataluña, a la par que confesó su temor de que se radicalice el voto en esta dirección durante las elecciones del 25 de noviembre.

También indicó que los partidos, tanto nacionalistas como centristas, «están alimentando en los dos sentidos» la situación en la comunidad autónoma, y que están respondiendo a un clamor popular que ellos mismos han llegado a crear.

Aunque ve imposible la independencia, mostró su deseo de que todo sea un arma de presión para obtener algo antes de alcanzarla, al tiempo que criticó al Gobierno central porque «no tendría que haber esperado a esta situación para sentarse a hablar».

Conviene recordar que este grupo es el primero editorial y de comunicación nacional de capital familiar que lidera el mercado editorial en España y en Hispanoamérica, es el segundo en Francia y está entre los siete primeros del mundo. Cuenta con más de cien sellos editoriales que abarcan todos los géneros literarios y un catálogo de más de 15.000 autores españoles y extranjeros, clásicos y contemporáneos. Esta amenaza supone la primera piedra de la *rebelión* de los empresarios catalanes.

▶ PAÍS VASCO

Basagoiti critica a Otegi por pedir que se «vacíen las cárceles de presos de ETA»

AGENCIAS / MADRID

El presidente del PP del País Vasco, Antonio Basagoiti, afirmó ayer que ni él ni su partido van a comprar el «libro del terror» del exportavoz de Batasuna Arnaldo Otegi, que está «queriendo vender que ETA no fue tan mala, que fue buena, y por eso tiene derecho a pedir la independencia y el socialismo». Eso sí, lanzó un dardo al PSE-EE y al PNV vaticinando que «seguro que se lo van a leer».

En un acto preelectoral, el bilbaíno pidió a la banda que «nos deje en paz», para luego destacar que el antiguo terrorista «no ha hecho ni una sola crítica de un atentado, aún no ha dicho que le parece mal e inútil lo que le hicieron a Miguel Ángel Blanco ni a cualquier *ertzaina*».

Mientras, el *lehendakari*, Patxi López, respondió con contundencia a las afirmaciones que el exdirigente de Batasuna ha volcado en su último libro, *El tiempo de las luces*, en el que atribuye el fin de la violencia de la organización criminal a la apuesta decidida de los *abertzales* por un nuevo escenario político en Euskadi. «Ellos no son los artífices de la paz», sentenció el socialista, que también señaló que «el desistimiento de ETA es el triunfo de la libertad y de la democracia frente al terrorismo».

No muy lejos de Bilbao, donde habló el político de Barakaldo, en la cárcel de Logroño, el jefe de Batasuna, Arnaldo Otegi, defendió la necesidad de «vaciar las cárceles» de presos de la banda, aunque precisó que esto debe hacerse «con inteligencia y sensibilidad» para que las víctimas del terrorismo y otras partes de la sociedad no lo perciban como una «humillación». Además, apostó por el desmantelamiento de la estructura militar de los asesinos.

Arnaldo Otegi.

EL PERSONAJE

Lewis Hamilton revienta la Fórmula 1

Lewis Hamilton, el bravo piloto inglés de Fórmula 1, el enemigo público *número uno* del aficionado español por haberle hecho la puñeta a Alonso cuando coincidieron en McLaren, deja el equipo de las flechas de plata y se va a Mercedes, apartando a Schumacher. ¡Ya se podía haber ido justo después de haber amargado al asturiano!

A QUEMARROPA

A degüello

El cobre es el oro de los pobres y bandas del Este lo husmean como perros truferos. Si los ex-mercenarios de Kosovo forman comandos para asaltar la Moraleja y hay chechenos haciendo butrones, los pobres, los quinquis, siempre codiciaron el metal que **Neruda** buscaba en «*cerros del Norte desolado*». Sobre el metal enrojecido cabalgó **Allende** y por su propiedad los milicos, asesorados por la CIA y **Kissinger**, masacraron Chile. Ahora sabemos que una mafia, no sabemos si llegada desde los Cárpatos o los Urales, asalta cementerios para llevarse hasta los clavos.

En Muriel ha levantado el mineral de cincuenta tumbas. Golpes parecidos han tenido lugar en Galicia y Ávila. Dice el alcalde que sabían «*que habían hecho lo mismo en la localidad de Sinlabajos, pero parece que ahora ya han cruzado la frontera con Valladolid*». Como Orcos del Este o Apaches en una de **Howard Hawks**, queman la raya en busca de tumbas. Si antes eran frecuentes los robos en las obras, los camposantos añaden al delito oprobio. Acaso sea otro de los síntomas de esta metástasis, que avanza incluso sobre féretros. Ni los muertos están ya libres del tijeretazo o abordaje. Si yo fuera asesor en Moncloa me lo tomaría muy en serio. Crimen común, vulgar, etc., claro, pero incluso unos rateros pueden ejercer como chisqueros de una metáfora. Recuerden que el New York Times nos retrata como mendigos con la barriga sobre el contenedor de las basuras. Sólo faltan, para perfeccionar el tópico, las historias de momias profanadas, como si viviéramos una reproducción de Stalingrado y lo próximo fuera cenar ratas. La crónica apocalíptica, vacilona pero terrible, diría: Con Cataluña a la deriva, **Rajoy** ensimismado y la ciudadanía acojonada, el nuevo oro del Perú es el cobre de los crucifijos, asaltados en una reproducción de la devastación franchute durante la Guerra de Independencia. Tan dados a escribir de España siguiendo tópicos tremebundos, falta poco para que entren a degüello los corresponsales.

JULIO VALDEÓN

CRÓNICA POLÍTICA | ANDRÉS ABERASTURI

No lo entiendo

Cada día que pasa contemplo mi país con más escepticismo. Debe ser la edad, pero me duele España, Europa, el mundo y los huesos. Cada día entiendo menos a unos y a otros y cada día, ay, estoy más convencido de que casi todo aquello que tuvo valor un día, no es hoy sino retórica hueca, discurso vacío, manojito de palabras con el que ya nadie ni siquiera intenta recubrir sus intereses propios sacrificando la solidaridad, el entendimiento, la sensatez y la coherencia.

Desde luego no entiendo a la clase política que en los cinco o seis años de crisis galopante ha sido absolutamente incapaz de ponerse de acuerdo para salvar a los ciudadanos del desastre sacrificando sus bazas partidistas. No entiendo a los sindicatos empeñados en calentar con huelgas y manifestaciones lo que ya es claramente una hoguera que solo puede esperar la llegada de unos bomberos que vendrán de fuera para apaciguar el fuego a cambio de mas sacrificios; y eso si vienen; y eso si ellos saben cómo apagar tantos incendios. No entiendo que unos políticos, que se suponen responsables, aprovechen la debilidad del país para plantear asuntos que, desde luego, pueden esperar tiempos mas calmados y no entiendo que gentes con como Mas y los que le siguen no entiendas que abrir ahora un frente secesionista nos perjudica a todos. No entiendo que no lo entiendan. Y no entiendo cómo alguien inteligente y sensato en tantas cosas como Vidal Quadras puede plantear seriamente que conviene preparar a un general de brigada de la Guardia Civil para intervenir Cataluña. ¿Dónde estamos y hacia dónde nos quieren llevar estas posturas? No entiendo que los que están tan indignados como yo con la situación general y tan descontentos con unos políticos que no llegan a mediocres e instalados en sus puestos y preocupados por sus batallas internas, crean que la solución es tomar el Congreso y organizar «manifas» aun sabiendo cómo van a terminar: sencillamente mal si no tienes tu propio servicio de orden y evitas y aíslas a los reventadores. No entiendo que la policía actúe como lo hizo en determinados momentos y no se pidan responsabilidades a quienes estaban al frente de la operación. No entiendo que la política de recortes no empiece de verdad por el propio Gobierno, por todos los gobiernos y por todos los políticos. No entiendo por que se necesitan asesores. No entiendo al CGPJ defendiendo la continuidad de sus prebendas. No entiendo el mutismo ensimismado de Rajoy. No entiendo cómo se puede generalizar la corrupción sin que apenas pase nada. No entiendo que yo sólo pueda protestar o votando mansamente cada cuatro años o quemando contenedores. No entiendo muchas cosas de esta España, de esta Europa, de este mundo y de mis huesos.

Es incomprensible que la política de recortes no empiece de verdad por los propios políticos

CRÓNICA PERSONAL | PILAR CERNUDA

Entre la espada y la pared

Rajoy se encuentra entre la espada y la pared, entre la necesidad de recaudar y la de aplicar austeridad al máximo, entre la necesidad de cumplir los compromisos de déficit y pago de la deuda y la de cumplir al menos alguna de sus promesas electorales, negociado en el que acumula decepciones por echar marcha atrás en la mayoría de los puntos de su programa. Ha apostado por reforzar algunas políticas sociales, como las que afectan a los pensionistas o a los estudiantes que no tienen más posibilidad de matricularse en un colegio o universidad que si cuentan con la ayuda de una beca. Rajoy ha dado una de cal y otra de arena, siempre con la vista puesta en Bruselas pero también, es indudable, puesta también en los ciudadanos que en alguna fecha tendrán que renovarle su confianza, si la merece, y que de momento deben acudir a las urnas en Cataluña, país Vasco y Galicia antes de que finalice el año, y pueden estar tentados de expresar su rechazo a Rajoy castigando a Camacho, Basagoiti y Feijóo.

No eran unos Presupuestos fáciles para Rajoy y su gobierno, y al menos Soraya Sáenz de Santamaría, Guindos y Montoro no han provocado la descalificación generalizada de quienes entienden de números y son capaces de ver las consecuencias de tomar determinadas decisiones desde mucho antes de que se pongan en práctica. Los socialistas ya han anunciado una enmienda a la totalidad; no podía ser de otra manera, lo hace siempre, en todas las épocas, el principal partido de la oposición.

El problema para Rajoy es que sí o sí está obligado a pagar los intereses ingentes que genera la deuda más ingente todavía. De momento, 35 mil millones de euros, lo que significa que prácticamente todo lo que se pueda recaudar con las nuevas medidas irá directamente a la deuda, no a los sectores que necesitan fondos como el comer. El gobierno, en estos presupuestos, aparentemente ha cargado más las tintas en la contención del gasto que en la recaudación, pero la realidad es tozuda, y se comprende porque de alguna parte hay que sacar fondos: se prolonga el impuesto de patrimonio, sube el impuesto de sociedades, se reducen varias de las deducciones fiscales, se carga con un impuesto verde a las eléctricas que más pronto o más tarde repercutirá en los recibos de los ciudadanos …

Hay noticias positivas para los emprendedores, está bien que se cree un organismo único que fiscalice y supervise las cuentas de las autonomías, provoca cierta desazón que para pagar las pensiones haya que recurrir al Fondo de Reserva, y una vez más se carga la mano en los funcionarios mientras no se detiene la práctica que más enerva a esos funcionarios: la proliferación del amiguismo, el nepotismo y el enchufismo, que no ha cesado, ni de lejos, con el gobierno.

¿Son buenos o malos los presupuestos de Rajoy? Son realistas, austeros, con algún brote de potenciación de la iniciativa privada, que falta hacía. Pero no nos sacan de pobres. La maldita deuda.

Los presupuestos son realistas, austeros, pero no nos sacan de pobres. Maldita deuda

FIRMA INVITADA | FERMÍN BOCOS

26 abstenciones

El día en el que el Parlamento catalán daba un paso inquietante hacia la ilegalidad votando a favor de celebrar una consulta para aprobar la independencia de Cataluña respecto de España, el PSC optaba por la abstención. 26 abstenciones. La cifra y la votación será recordada como una traición a los cientos de miles de votantes socialistas en Cataluña que quieren seguir siendo españoles. Los «otros catalanes» que glosara Paco Candel y con él tantas otras voces de una izquierda que hasta la abducción de la cúpula del PSC por el ideario pequeño burgués de los nacionalistas predicaban la igualdad y la solidaridad por encima de la identidad y demás mantras de la retórica nacionalista. Solo Ernest Maragall -que votó a favor de la consulta haciendo suya la deriva independentista que lidera Artur Mas- fue capaz de votar sin antifaz. Es incoherente ser socialista y nacionalista al mismo tiempo, pero él, al menos, no engaña a la parroquia como sí lo están haciendo el resto de sus compañeros. ¿Dónde está, por cierto, Carme Chacón? Quien se dejó mimar como posible cabeza del PSOE en España es una voz que se echa en falta en este momento crucial. ¿Está con quienes quieren declarar extranjeros a los varios millones de españoles que quisieran seguir siendo españoles o quiere refugiarse en el silencio a la espera de que los acontecimientos se decanten?

Hablando de voces en ausencia, ¡qué decir del Rubalcaba que un día se proclama baluarte frente a los separatistas, al otro rescata el oxímoron del «federalismo asimétrico» y al tercero improvisa una petición de reforma de la Constitución! Dada la precariedad parlamentaria del PP catalán, único defensor allí, junto a Ciudadanos, de la Constitución, lo más triste de este asunto es que la cobardía política de los socialistas ante la ofensiva de los nacionalistas deja huérfanos a miles de catalanes que quieren seguir siendo españoles. En política, estas cosas no salen gratis. En Ferraz deberían reflexionar acerca de lo ocurrido en Grecia con el otrora todopoderoso PASOK. Por no hablar del PSI de Bettino Craxi. Mira por dónde, lo mismo va a ser verdad (Leguina *dixit*) que la plaga traída por Zapatero puede haber acabado con el PSOE.

CHINA

El Partido Comunista expulsa a Bo Xilai por su implicación en casos de corrupción ■ El Partido Comunista de China expulsó ayer de sus filas a Bo Xilai, uno de sus miembros más prominentes, y ordenó que pase a disposición judicial por su implicación en casos de corrupción y en el encubrimiento del asesinato del empresario inglés Neil Heywood.

LA FRASE

«La OTAN ha reanudado la mayoría de sus operaciones conjuntas en Afganistán»

LEON PANETTA
SECRET. DEFENSA EEUU

Steinbrück será el rival de Merkel. El Partido Socialdemócrata (SPD), principal formación opositora alemana, va a nombrar al exministro de Finanzas Peer Steinbrück como aspirante para enfrentarse a la actual canciller, la demócrata-cristiana Angela Merkel, en las elecciones generales de 2013, según informó ayer el diario *Bild*. De esta forma, el extitular de Asuntos Exteriores Frank-Walter Steinmeier retira su candidatura. El rotativo, que cita fuentes del conjunto, indicó que el presidente del grupo, Sigmar Gabriel, hará el anuncio oficial el lunes. / FOTO: REUTERS

La ONU condena al régimen sirio mientras Al Asad sigue su masacre

El Consejo de Derechos Humanos de Naciones Unidas rechaza las violaciones cometidas por el Ejército y amplía seis meses más el mandato de su investigación sobre el conflicto

• Las brigadas revolucionarias nacionales inician una «batalla decisiva» para intentar expulsar a las fuerzas rebeldes de Alepo. Los enfrentamientos provocan más de 60 fallecidos.

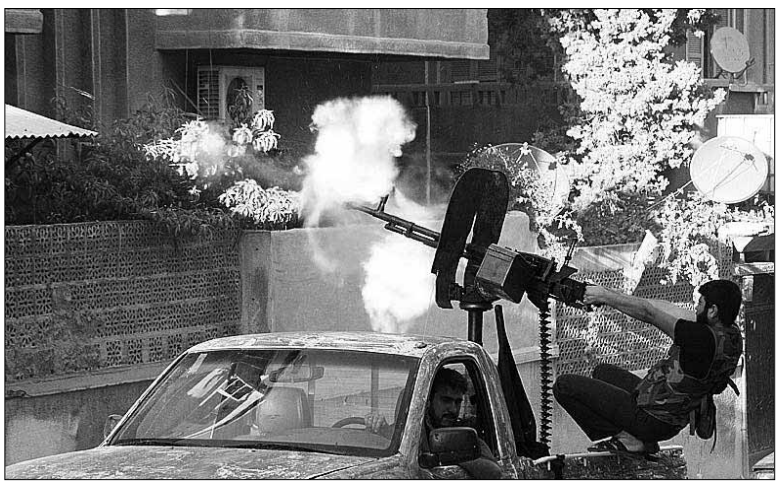

La lucha continúa en Alepo, donde han muerto decenas de personas.

AGENCIAS / DAMASCO

El Consejo de Derechos Humanos de Naciones Unidas condenó ayer las continuas violaciones de Derechos Humanos cometidas por las fuerzas del régimen de Bashar al Asad y extendió en otros seis meses el mandato de su comisión de investigación sobre el conflicto que vive Siria y que ha provocado ya la muerte de miles de personas.

El organismo, formado por 47 países y con sede en Ginebra, aprobó con 41 votos a favor, tres en contra (Rusia, China y Cuba) y tres abstenciones una resolución presentada por los Estados árabes en la que se rechaza «en los términos más duros el aumento de las matanzas en Damasco».

El embajador de Siria, Faysal Jabbaz Hamui, afirmó que el documento es «altamente politizado y selectivo» y acusó, una vez más, a los «terroristas» islámicos de estar alimentando la violencia entre los habitantes del país.

El Consejo también amplió en seis meses el mandato de la comisión de la ONU que investiga las violaciones de Derechos Humanos y solicitó a este organismo, formado por expertos independientes y presidido por el diplomático brasileño Paulo Pinheiro, que presente un nuevo informe en la próxima sesión.

El mandato de la comisión de investigación concluía este mes de septiembre después de un año de actividad, durante el cual ha entrevistado a más de 1.100 personas, entre víctimas, refugiados, desertores y testigos.

«El trabajo de investigación es muy importante debido a que está documentando los nombres de individuos responsables de crímenes y violaciones y ayudando a que no prevalezca la impunidad. Además, permite que los responsables de estos crímenes contra el pueblo se enfrenten a la Justicia y a la rendición de cuentas», sentenció durante la sesión la embajadora de Estados Unidos, Eileen Chamberlain Donahoe.

NUEVO BAÑO DE SANGRE. Por otra parte, las brigadas revolucionarias nacionales aseguraron que iniciaron una «batalla decisiva» para expulsar a las fuerzas de Al Asad de Alepo. Así, el Ejército Libre Sirio (FSA), un grupo rebelde clave, inició su ofensiva con un bombardeo que provocó más de 60 fallecidos.

Los vídeos colgados en páginas web opositoras muestran cómo camiones con miembros del FSA se adentran en la ciudad norteña y son saludados por la población, que canta: «Alá es grande, la batalla de Alepo comenzó».

También puede verse como el líder del mayor conjunto de la localidad anuncia el ataque. «Con la única ayuda de nuestro Dios, saldremos victoriosos», afirma Abdul Kader al Saleh, rodeado de combatientes rebeldes.

«Todos nuestros soldados iniciaron la guerra y ya están lanzando fuertes golpes en el estratégico barrio de Seif al Dawla», explicó por su parte el comandante Abu Omar al Halabi.

BREVES

ASIA

Pekín acusa a Tokio de apropiarse de las islas Senkaku

■ El ministro de Exteriores de China, Yang Jiechi, acusó ayer directamente a Japón de apropiarse de las islas Senkaku-Diaoyu, cuya soberanía reivindican ambos países junto con Taiwán, por lo que calificó de «ilegal» la compra de tres de las cinco ínsulas que forman el archipiélago por parte de las autoridades niponas.

FRANCIA

París cumplirá con el límite de déficit del tres por ciento

■ Francia cumplirá en 2013 con el límite de déficit del tres por ciento previsto por Europa, según el presupuesto presentado ayer al Gobierno por el ministro de Finanzas, Pierre Moscovici. Por otro lado, el Ejecutivo galo prevé que los ingresos aumenten en un 10 por ciento, entre otras cosas gracias al impuesto a las rentas más elevadas.

NEPAL

Diecinueve personas pierden la vida en un accidente aéreo

■ Un avión con 19 personas a bordo se estrelló ayer cerca de la capital nepalesa, Katmandú, según informaron las autoridades locales. «Después de una fuerte explosión se ha incendiado y se ha precipitado dos minutos después de despegar», apuntó el portavoz policial Binod Singh. Además, señaló que la investigación preliminar y las últimas comunicaciones con los miembros de la tripulación apuntan a que el accidente se produjo tras golpear un águila el aparato.

IRÁN

Teherán responderá «con toda la fuerza» a cualquier ataque

■ La misión iraní en Naciones Unidas emitió ayer un comunicado en respuesta a las declaraciones del primer ministro de Israel, Benjamin Netanyahu, en el que aseguran que el país persa se reserva el derecho a responder «con toda la fuerza posible» a cualquier ataque «venga de donde venga».

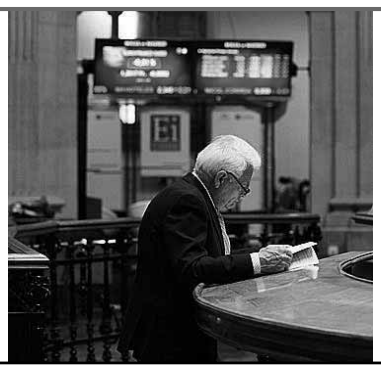

MERCADOS

El Ibex pierde un 1,71% y cierra el mes por debajo de los 7.800 puntos ■ El Ibex 35 perdió ayer un 1,71% y acabó septiembre aferrado a la cota de los 7.708,5 puntos. Mientras, la prima de riesgo ofrecida a los inversores por el bono español a 10 años respecto a su homólogo alemán subió al mediodía hasta situarse por encima de los 460 puntos.

LA CIFRA

0,740%

es como ha cerrado septiembre el euríbor, índice al que están referenciadas la mayor parte de las hipotecas españolas. El indicador alcanza con este dato un mínimo histórico.

La banca española necesita 59.300 millones para su recapitalización

Las peor paradas. Bankia, con 24.700 millones de euros, y Catalunyabank, con 10.825, son las que precisarán más ayuda

Con cintura suficiente. El informe oficial sitúa a Santander, BBVA y Caixabank como las mejor posicionadas, con exceso de capital

AGENCIAS/ MADRID

Ya hay cifras. La banca española necesitaría un total de 59.300 millones de euros para recapitalizarse en el peor de los escenarios económicos analizados por Oliver Wyman, la consultora que contrató el Gobierno para conocer el estado real de las entidades.

El Ejecutivo y el Banco de España presentaron ayer en Madrid el resultado de las pruebas de estrés, que son la base sobre la que el Gabinete de Rajoy decidirá el monto total a pedir de los hasta 100.000 millones de euros que el Eurogrupo ha comprometido para el rescate de las entidades. El análisis realizado por Oliver Wyman era de hecho una de las condiciones que España tenía que cumplir para poder acceder a ese salvamento.

No obstante, el secretario de Estado de Economía, Fernando Jiménez Latorre, que presentó el estudio junto al subgobernador del Banco de España, Fernando Restoy, adelantó que la cantidad que el Gobierno pedirá se moverá en el entorno de los 40.000 millones de euros. Que esta cifra sea más baja que las necesidades puestas sobre la mesa por la auditora se explica porque habrá entidades que puedan conseguir por sus propios medios el capital necesario. Las que no, son las que recibirán la ayuda pública.

Teniendo en cuenta los procesos de integración en marcha y otros créditos fiscales, los 59.300 millones de euros apuntados por la consultora descienden a 53.745 millones. Los resultados, en cualquier caso, están en línea con los que se presentaron tras una primera auditoría en julio, cuando las necesidades se cifraron en una horquilla de entre 51.000 y 62.000 millones de euros. Estos demuestran que «el grueso del sistema financiero es sólido», remarcó el secretario de Estado de Economía.

De las 14 firmas analizadas, en el escenario más adverso están siete entidades, BFA-Bankia, Catalunya Banc, NCG Banco, Banco de Valencia, Popular, BMN e Ibercaja+Caja3+Liberbank, que necesitarían capital. Bankia si sitúa a la cabeza, con unas necesidades de 24.743 millones de euros, más de lo pedido por los nuevos gestores, mientras que Catalunyabank precisará de10.825 millones de euros en el peor escenario.

Los otros siete bancos españoles, que juntos representan más del 62 por ciento de la cartera crediticia analizada, no tienen necesidades adicionales de capital. Son el Santander, el BBVA, Caixabank, Kutxabank, Sabadell, Bankinter y Unicaja. Los tres primeros cuentan de hecho con un margen de 25.297 y 11.183 millones y 5.720 millones de euros respectivamente en el escenario más adverso.

Rajoy pedirá a la UE solo **40.000 millones**, porque habrá firmas que podrán financiarse de forma externa

A partir de ahora, las entidades tendrán que presentar sus planes de recapitalización al Gobierno español y a la Unión Europea.

Las que necesiten apoyo público para sus planes de reestructuración deberán recibir el visto bueno de la Comisión Europea. A partir de ahí, tendrán que transmitir sus activos inmobiliarios promotores, los llamados activos problemáticos, a la sociedad de gestión que se creará como una especie de *banco malo*. Una vez aprobados los planes será cuando llegue el dinero europeo para culminar el proceso de recapitalización.

SATISFACCIÓN. Tras conocer el informe, el presidente del Eurogrupo, Jean-Claude Juncker, reaccionó con alivio a las cifras publicadas. «Estoy tranquilo, porque las necesidades de capital de los bancos españoles se queden por debajo de los 60.000 millones de euros», adelantó.

También el FMI se mostró satisfecho por la valoración «exhaustiva y transparente» del sector. La ayuda acordada por el Eurogrupo podrá atender «holgadamente» las necesidades de la banca, manifestó la directora gerente, Christine Lagarde. Esa recapitalización «facilitará la construcción de un sistema bancario más sólido, que con el tiempo ayudará a reactivar los flujos de crédito y a promover el crecimiento y el empleo», añadió.

Es un «paso importante» en «el refuerzo, la viabilidad y la confianza en el sector bancario español», avanzó la Comisión Europea. El Banco Central Europeo (BCE) expresó por su parte su «apoyo decidido a los planes de las autoridades españolas para asegurar que las necesidades de capital se cubren en el tiempo estipulado».

Necesidades de capital de la Banca española

Oliver Wyman realizó su análisis a 14 grupos bancarios que representaban en torno al 90% del sistema bancario español. El análisis comprendía un periodo de tres años (2012-14) en dos escenarios, uno base y otro adverso

LAS NECESIDADES DE CADA BANCO

	Banco	Escenario Base	Necesidad de capital (millones de euros) Escenario Adverso
1	Santander	19.181	25.297
2	BBVA	10.945	11.183
3	CaixaBank / Banca Cívica	9.421	5.720
4	Kutxabank	3.132	2.188
5	Banco Sabadell / CAM	3.321	915
6	Bankinter	393	399
7	Unicaja / Caja Duero / Caja España	1.300	128
8	Ibercaja / Caja3 / Liberbank	492	–2.108
9	BMN	–368	–2.208
10	Popular	677	–3.223
11	Bankinter	–1.846	–3.462
12	Novagalicia Banco	–3.966	–7.176
13	CatalunyaCaixa	–6.488	–10.825
14	Bankia	–13.230	–24.743
	TOTAL SISTEMA	–25.898	– 53.745

La necesidad total serían 59.300 millones si no se tuvieran en cuenta los procesos de integración en marcha ni los activos diferidos

LOS DOS ESCENARIOS PROPUESTOS

	Escenario base (9% core capital)			Escenario adverso (6% core capital)		
	2012	2013	2014	2012	2013	2014
PIB (% variación)	–1,7	–0,3	0,3	–4,1	–2,1	–0,3
Paro (%)	23,8	23,5	23,4	25,0	26,8	27,2

Fuente: Banco de España — INFOGRÁFIKA

▶ INDICADORES

La subida del IVA dispara el IPC en septiembre al 3,5%, el dato más alto en 16 meses

EUROPA PRESS / MADRID

El Índice de Precios de Consumo (IPC) escaló ocho décimas en septiembre, hasta situar su tasa interanual en el 3,5%, impulsado por la subida del IVA, que entró en vigor a principios de este mes, y que ha implicado un incremento del tipo general desde el 18% al 21%, y del 8% al 10% en el caso del tipo reducido.

Según el indicador adelantado sobre la evolución de los precios en España publicado ayer por el Instituto Nacional de Estadística (INE), el alza experimentada en septiembre «es consecuencia de la subida generalizada de los precios».

Con el dato de septiembre, el IPC interanual encadena tres meses de ascensos tras haber repuntado en los meses de julio y agosto un total de ocho décimas por el encarecimiento de las medicinas y de los carburantes.

EN MÁXIMOS. La tasa del 3,5% alcanzada en septiembre es la más alta que registra el IPC durante este año y la más elevada desde mayo de 2011, cuando la inflación interanual se situó también en el 3,5%. No se registraba una variación al alza en el IPC interanual de esta categoría (ocho décimas) desde octubre de 2007, cuando la inflación interanual subió nueve décimas, hasta el 3,6%.

La fuerte subida de los precios en septiembre complica aún más el panorama de la revalorización de las pensiones, que toman como referencia para su actualización el Índice de Precios de Consumo interanual del mes de noviembre.

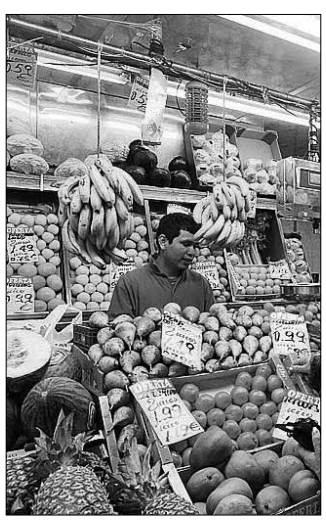

Los precios han subido este mes.

IBEX 35

-1,71%
7.708,50

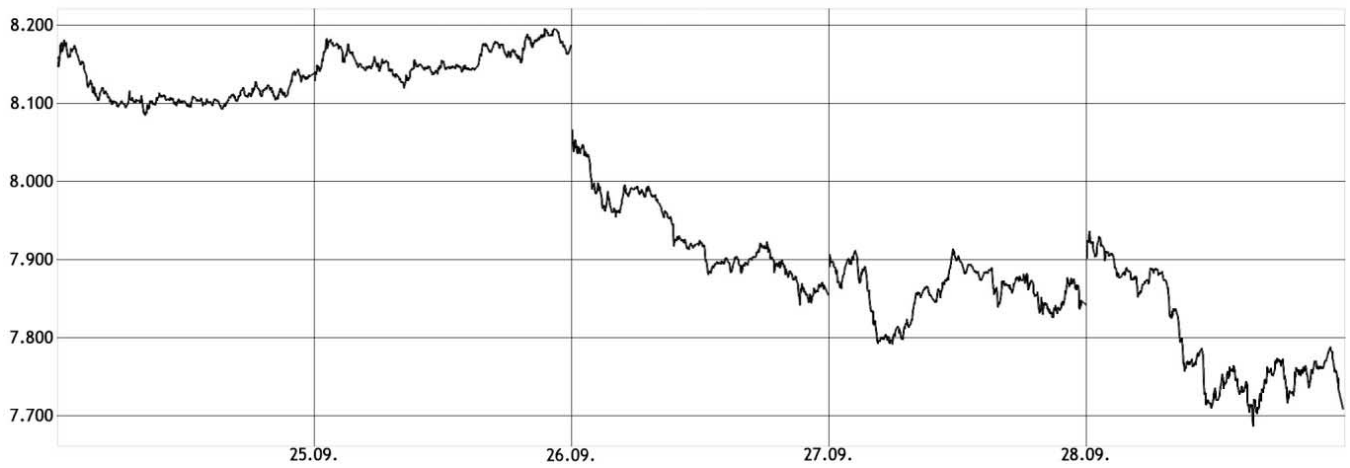

El análisis según Renta 4

Pablo Pérez Coronado
director de Renta 4 Segovia

El mercado volvió a dudar

El de ayer fue un día de duras bajadas para la renta variable europea, el día comenzó tranquilo, con ligeras subidas, tras una buena aceptación por parte del mercado de los presupuestos presentados por parte del estado español, la vuelta abajo en los mercados la propició un rumor sobre una posible rebaja de Moodys del rating de España. De este modo la prima de riesgo en España, volvía a escalar posiciones hasta los 460 puntos.

De cara a la semana que viene, los principales focos de atención estarán en la reunión del BCE el jueves y en el ISM manufacturero y el informe de empleo estadounidenses. No esperamos novedades del BCE, en la medida en que ahora es el turno de los gobiernos que lo precisen solicitar la ayuda ofrecida por Draghi. Por lo que respecta a Estados Unidos, esperamos ver un sector manufacturero en niveles cercanos al estancamiento (en torno a 50, ni expansión ni contracción) y un mercado laboral que aún está lejos de mostrar una recuperación sólida.

De este modo el IBEX 35, cayó en la sesión de ayer un 1,71%, hasta los 7.708 . El resto de plazas europeas retrocedieron en similar medida, el Eurostoxx50 se dejó un 1,79%, el DAX cayó un 1,01%, el CAC bajó un 2,46% y el FTSE londinense retrocedió un 0,65%. En el mercado FOREX de divisas, el euro retrocedió un 0,44% frente al dólar cotizando en 1,2856. Los futuros de petróleo cotizaban al alza el día de ayer hasta los 92,05 dólares.

LOS MEJORES

	Precio	Var.%
METROVACESA	1,05	17,98
SAN. RIO B	1,12	11,42
DINAMIA	7,05	9,30
AZKOYEN	1,76	8,98
VOCENTO	1,32	7,72

LOS PEORES

	Precio	Var.%
G.E.SAN JOSE	1,42	-8,97
INYPSA	0,82	-7,87
RENTA CORP.	0,98	-6,67
FUNESPA¿A	6,12	-5,99
EZENTIS	0,18	-5,88

LOS MÁS CONTRATADOS

	Precio	Capitalización
SANTANDER	5,80	161.647.180,00
BBVA	6,11	101.924.346,00
IBERDROLA	3,53	26.945.084,00
URBAS	0,02	23.859.784,00
TELEFONICA	10,38	22.375.160,00

Eurostoxx 50	FTSE 100	Dow Jones*	Nasdaq 100*	Nikkei 225	DAX	CAC 40
2.454,26	5.742,07	13.448,07	2.811,10	8.870,16	7.216,15	3.354,82
-1,79%	-0,65%	-0,28%	-0,37%	-0,89%	-1,01%	-2,46%

Páginas elaboradas por Renta 4 (902 15 30 20 | www.renta4.com) el 28-09-2012 a las 18:25h. * Datos de los índices americanos a media sesión.

Valores del Ibex 35

	Precio	Var.	Var.%	Máximo	Mínimo	Capitalización	RPD	PER	Var. Año	Var.% Año
▼ABENGOA	13,64	-0,46	-3,26	14,39	13,55	400.480,00	0,02	7,76	-2,76	-16,86
▼ABERTIS INFR	11,45	-0,20	-1,72	11,92	11,45	8.315.610,00	0,06	12,35	-0,89	-7,21
▼ACCIONA	44,29	-1,60	-3,50	47,46	44,18	209.952,00	0,06	16,70	-22,44	-33,63
▼ACERINOX	8,73	-0,23	-2,61	9,12	8,68	477.409,00	0,05	14,36	-1,18	-11,95
▼ACS CONST.	16,03	-0,01	-0,06	16,52	15,73	936.396,00	0,09	6,45	-6,87	-30,00
▼AMADEUS IT	18,13	-0,06	-0,36	18,34	18,10	1.167.868,00	0,03	13,91	5,59	44,64
▼ARCEL.MITTAL	11,17	-0,33	-2,87	11,67	11,17	1.028.757,00	0,05	7,16	-2,90	-20,64
▲B. SABADELL	2,09	0,02	0,97	2,09	2,01	5.987.674,00	0,03	13,94	-0,84	-28,77
▼BANKIA	1,30	-0,02	-1,52	1,36	1,27	2.567.623,00	0,05	8,90	-2,30	-63,84
▲BANKINTER	3,38	0,15	4,65	3,49	3,25	7.925.843,00	0,05	9,07	-1,38	-28,95
▼BBVA	6,11	-0,12	-1,88	6,31	6,08	101.924.346,00	0,06	8,17	-0,57	-8,49
▼BOLSAS Y MER	16,36	-0,08	-0,46	16,66	16,15	268.555,00	0,09	10,24	-4,44	-21,32
▼B.POPULAR	1,70	-0,04	-2,58	1,75	1,67	6.585.460,00	0,04	8,72	-1,82	-51,68
▼CAIXABANK	2,93	-0,05	-1,55	2,99	2,88	2.265.491,00	0,06	14,14	-0,87	-22,90
▲DIA	4,30	0,10	2,26	4,33	4,25	3.089.644,00	0,03	14,40	0,80	22,89
▼ENAGAS	15,35	-0,16	-1,00	15,82	15,19	1.477.429,00	0,08	9,18	1,06	7,42
▲ENDESA	14,95	0,05	0,34	15,52	14,78	356.779,00	0,05	7,94	-0,90	-5,68
▼FCC	10,15	-0,16	-1,60	10,64	10,00	384.498,00	0,09	8,71	-9,89	-49,35
▲FERROVIAL	10,12	0,04	0,35	10,28	9,91	1.873.413,00	0,05	34,56	0,80	8,58
▼GAMESA	1,64	-0,04	-2,27	1,72	1,63	2.416.080,00	0,02	51,56	-1,57	-49,03
▼GAS NATURAL	11,02	-0,32	-2,78	11,46	10,92	1.456.323,00	0,08	8,83	-2,25	-16,96
▲GRIFOLS	25,70	0,32	1,24	25,80	25,42	1.314.951,00	0,01	20,14	12,70	97,69
▼IBERDROLA	3,53	-0,11	-3,08	3,68	3,51	26.945.084,00	0,08	8,69	-1,31	-27,09
▲INDITEX	96,63	0,49	0,51	98,09	95,26	1.324.125,00	0,02	25,91	33,35	52,70
▼INDRA A	7,54	-0,21	-2,71	7,88	7,45	578.018,00	0,07	8,26	-2,30	-23,35
▼INT.AIRL.GRP	1,87	-0,03	-1,53	1,96	1,87	2.043.330,00	0,00	14,56	0,13	7,53
▲MAPFRE	2,13	0,00	0,05	2,16	2,09	3.643.217,00	0,07	6,29	-0,32	-13,16
▲MEDIASET ESP	4,22	0,03	0,76	4,30	4,12	454.236,00	0,04	18,45	-0,19	-4,31
▼OBR.H.LAIN	17,95	-0,63	-3,39	19,00	17,95	309.233,00	0,03	6,80	-1,43	-7,38
▲RED ELE.CORP	36,90	0,23	0,63	37,14	36,60	593.627,00	0,07	9,63	3,83	11,58
▼REPSOL	15,09	-0,54	-3,42	15,78	15,08	4.442.733,00	0,05	9,31	-8,64	-36,42
▼SACYR VALLEH	1,67	-0,07	-4,08	1,81	1,65	4.061.492,00	0,01	8,42	-2,30	-57,91
▼SANTANDER	5,80	-0,13	-2,13	6,01	5,77	161.647.180,00	0,09	8,37	-0,08	-1,28
▼TEC.REUNIDAS	36,18	-0,42	-1,15	36,85	35,81	106.412,00	0,04	14,19	8,42	30,31
▼TELEFONICA	10,38	-0,34	-3,22	10,85	10,38	22.375.160,00	0,07	8,61	-3,01	-22,49

Mercado Continuo

	Precio	Var.	Var.%	PER	Var. año	Var.% año
▼A. DOMINGUEZ	4,12	-0,02	-0,48	-11,93	-1,03	-20,00
▲ADVEO	11,49	0,07	0,61	7,28	-0,46	-3,85
▲ALMIRALL	6,06	0,02	0,33	15,13	0,75	14,12
=AMPER	2,05	0,00	0,00	12,82	0,39	23,49
▼ANTENA3TV	3,55	-0,02	-0,56	18,81	-1,10	-23,66
▼APERAM	12,58	-0,28	-2,14	0,00	1,91	17,96
▼AUXIL. FF.CC	379,50	-4,40	-1,15	7,90	-5,50	-1,43
▲AZKOYEN	1,76	0,14	8,98	13,24	0,63	55,75
▼B. VALENCIA	0,18	-0,01	-3,66	0,00	-0,43	-70,08
▼BANESTO	2,78	-0,07	-2,46	7,06	-0,95	-25,37
=BARON DE LEY	41,80	0,00	0,00	10,10	-1,70	-3,91
=BAYER	67,50	0,00	0,00	0,00	18,80	38,60
▼BIOSEARCH	0,44	-0,02	-3,33	0,00	0,03	7,41
▲B.RIOJANAS	4,69	0,25	5,63	0,00	-0,25	-5,06
▼CAMPOFRIO	5,83	-0,14	-2,35	12,87	-0,60	-9,33
▲CIE AUTOMOT.	5,42	0,02	0,37	9,15	-0,18	-3,21
=CLEOP	1,15	0,00	0,00	0,00	-0,95	-45,24
=CLIN BAVIERA	5,46	0,00	0,00	15,92	-1,04	-16,00
▲CODERE	3,86	0,04	1,05	4,74	-2,24	-36,72
▲COR.ALBA	29,66	0,16	0,54	6,81	-0,57	-1,89
=CORP.DERMO	0,34	0,00	0,00	-1,46	-0,25	-42,02
▲CORREA	0,92	0,04	5,11	0,00	-0,11	-10,63
▼C.PORTLAND V	3,83	-0,16	-4,01	-9,72	-2,98	-43,76
=CUNE	14,60	0,00	0,00	0,00	-0,45	-2,99
▲D. FELGUERA	4,76	0,04	0,85	7,58	-0,30	-5,93
▼DEOLEO	0,36	-0,00	-1,39	9,62	-0,08	-17,44
▲DINAMIA	7,05	0,60	9,30	6,86	3,10	78,48
▲EADS NV	24,86	0,05	0,20	11,79	0,85	3,54
▼EBRO FOODS	13,68	-0,19	-1,37	12,16	-0,67	-4,67
▲ELECNOR	9,59	0,09	0,95	6,26	-0,39	-3,91
▼ENCE	1,74	-0,00	-0,29	8,76	-0,01	-0,57
▲ENEL GREEN P	1,34	0,01	0,75	0,00	-0,24	-15,30
▼ERCROS	0,59	-0,02	-3,60	-12,64	-0,09	-13,38
▲EUROPAC	2,00	0,02	1,01	7,15	-0,49	-19,64
▼EZENTIS	0,18	-0,01	-5,88	0,00	-0,08	-32,31
▼FAES	1,36	-0,02	-1,09	14,02	0,10	7,97
=FERGO AISA	0,02	0,00	0,00	0,00	-0,08	-82,11
▲FERSA	0,44	0,02	3,49	89,00	-0,26	-37,32
=FLUIDRA	2,00	0,00	0,00	8,62	0,09	4,71
▼FUNESPA¿A	6,12	-0,39	-5,99	0,00	-0,81	-11,69
=G.CATALANA O	12,72	0,00	0,00	7,69	0,45	3,67
▼G.E.SAN JOSE	1,42	-0,14	-8,97	-4,29	-0,65	-31,40
▼GRAL.ALQ.MAQ	0,52	-0,01	-1,89	-2,95	0,14	36,84
=GRAL.INVERS.	1,60	0,00	0,00	0,00	-0,05	-3,03
▼GRUPO TAVEX	0,28	-0,02	-5,17	-5,60	-0,03	-11,29
▼IBERPAPEL	13,33	-0,07	-0,52	9,06	0,25	1,91
=INDO	0,60	0,00	0,00	0,00	-0,01	-0,83
▼INM. DEL SUR	4,44	-0,04	-0,89	0,00	-1,35	-23,32
▲INM.COLONIAL	1,41	0,04	3,30	0,00	-0,88	-38,52
▼INYPSA	0,82	-0,07	-7,87	0,00	-0,10	-10,87
▼JAZZTEL	4,64	-0,14	-2,97	11,89	0,90	24,11
▲LA SEDA	1,61	0,06	3,87	-2,40	-3,49	-68,43
▲LABORAT.ROVI	5,20	0,15	2,97	10,26	0,11	2,16
=LINGOTES ESP	2,86	0,00	0,00	0,00	-0,04	-1,38
=MARTINSA FAD	7,30	0,00	0,00	0,00	0,00	0,00
▼MELIA HOTELS	5,29	-0,06	-1,12	40,34	1,40	35,82
▲METROVACESA	1,05	0,16	17,98	535,00	0,01	0,96
▲MIQUEL COST.	20,69	0,19	0,93	8,17	2,20	11,90
▲MONTEBALITO	0,64	0,04	7,50	0,00	-0,49	-43,42
▼NATRA	1,02	-0,04	-4,21	0,00	0,12	13,89
▼NATRACEUTICA	0,14	-0,00	-0,71	-7,35	-0,02	-10,26
▲NH HOTELES	2,42	0,02	0,62	114,35	0,24	11,01
=PESCANOVA	12,90	0,00	0,00	4,90	-12,88	-49,96
=PRIM	4,59	0,00	0,00	0,00	0,59	14,75
▼PRISA	0,38	-0,01	-2,60	7,84	-0,50	-56,90
▲PROSEGUR	3,56	0,07	2,01	10,72	0,18	5,33
▼QUABIT INM.	0,06	-0,00	-1,67	0,00	-0,02	-27,16
▼REALIA	0,71	-0,01	-1,39	-22,58	-0,38	-34,86
▼RENO MEDICI	0,15	-0,00	-2,67	0,00	0,01	8,15
=RENO,CONVERT	0,70	0,00	0,00	0,00	-2,53	-78,33
▼RENTA CORP.	0,98	-0,07	-6,67	-14,23	-0,03	-2,97
=RENTA 4 BCO.	4,75	0,00	0,00	0,00	-0,27	-5,38
▲REYAL URBIS	0,15	0,00	1,37	-0,53	-0,33	-69,17
▲SAN. RIO B	1,12	0,12	11,42	0,00	-0,39	-25,65
▼SERV.POINT S	0,14	-0,00	-3,33	-14,50	-0,08	-36,40
▼SNIACE	0,80	-0,03	-3,61	0,00	-0,16	-16,32
=SOLARIA	0,97	0,00	0,00	103,00	0,01	0,52
=SOTOGRANDE	2,75	0,00	0,00	0,00	-0,16	-5,50
▲TECNOCOM	1,32	0,03	2,32	25,09	-0,07	-5,36
=TESTA INMUEB	6,00	0,00	0,00	0,00	-0,20	-3,23
▼TUBACEX	1,96	-0,04	-2,24	8,21	0,09	5,09
▲TUBOS REUNID	1,90	0,06	3,26	7,65	0,36	23,78
▲URALITA	1,59	0,02	1,27	64,67	0,03	1,60
=URBAS	0,02	0,00	0,00	0,00	-0,00	-17,39
▼VERTICE 360	0,12	-0,00	-3,88	0,00	-0,03	-17,33
▼VIDRALA	19,04	-0,37	-1,91	8,92	0,44	2,37
▲VISCOFAN	35,62	0,29	0,82	14,65	6,96	24,28
▲VOCENTO	1,32	0,10	7,72	-59,13	-0,23	-14,79
▼VUELING	4,78	-0,02	-0,42	6,94	0,91	23,51
▲ZARDOYA OTIS	9,15	0,05	0,55	18,15	-1,45	-13,68
▼ZELTIA	1,46	-0,06	-4,28	36,05	-0,26	-15,41

Un servicio de lujo al alcance de todos
Prueba el servicio exclusivo del
mayor especialista en inversión
Comisión de compra-venta para una operación intradía en Bolsa Nacional por un importe de hasta 3.000€.
renta4banco
921 412 437
www.renta4.com
Renta 4 Segovia | Avda. Fernández Ladreda, 11, 1ºA

CINE

El festival de San Sebastián se rinde a los pies de Amaia Salamanca ■ La carrera por la Concha de Oro llegó ayer a su fin con la presentación del thriller *El hipnotista*, que marca el regreso de Lasse Halström a su Suecia natal. Pero quien acaparó todos los flashes fue la actriz española Amaia Salamanca que presentó la disparatada *¡Atraco!*.

|LA FRASE|

«Pido a Mariano Rajoy que no se apropie de mi silencio»

PEDRO ALMODÓVAR
CINEASTA

La provincia de Málaga es una de las más castigadas de toda Andalucía con pérdidas materiales millonarias. / REUTERS

Siete muertos por las lluvias que anegan el sur de España

El temporal se ensaña con Murcia. Un adulto y dos menores son rescatados sin vida en la localidad de Puerto Lumbreras

Tragedia en Andalucía. La tormenta provoca el fallecimiento de tres personas en Almería y una octogenaria en Málaga

AGENCIAS / MÁLAGA

Durante la jornada de ayer, las lluvias y las tormentas se ensañaron con el sur del país. Pero el temporal fue especialmente trágico en Alora, Málaga, en Vera, Almería, y en Puerto Lumbreras, Murcia, donde siete personas perdieron la vida. Además, otras muchas desaparecieron, aunque posteriormente fueron encontradas, y más de 8.000 resultaron evacuadas.

La víctima de Málaga, una octogenaria, «fue arrastrada por la riada del Guadalhorce», según informó el delegado del Gobierno andaluz provincial, José Luis Ruiz Espejo. Al parecer, la víctima se encontraba cerca de la orilla, el río se desbordó y originó una avenida de agua. «Además de la pérdida humana, fueron rescatadas otras 12 personas, entre ellas el marido de la fallecida», añadió Ruiz Espejo.

En Almería, una persona, cuya identidad no trascendió, perdió la vida tras ser evacuada por un helicóptero *Helimer 211* de Salvamento Marítimo de la azotea de un residencial ubicado en Vera Playa, que quedó incomunicado por las inundaciones. Fuentes de la Delegación Provincial de Salud indicaron que el individuo, de avanzada edad, ingresó cadáver en el Hospital de La Inmaculada de Huércal Overa, al que fue trasladado, debido a la gravedad de su salud.

Las calles de Puerto Lumbreras, en Murcia, quedaron intransitables. / REUTERS

Además, en esta región, los cadáveres de dos personas más fueron descubiertos en el interior de un vehículo en Cuevas del Almanzora, cuyo pantano experimentó un crecimiento considerable.

A estas tragedias hay que sumar una de mayores proporciones, ya que en Murcia, dos niños y un hombre también murieron como consecuencia del fuerte temporal. El cadáver del adulto fue localizado en la zona del cementerio, cerca de la estación de El Esparragal, mientras que los cuerpos de los dos menores fueron hallados en el interior de un vehículo.

Por su parte, la Junta de Andalucía, para hacer frente a esta situación, activó un plan de Emergencias. Así, se desplegaron asesores y técnicos del 112, Guardia Civil, Cuerpo Nacional de Policía, agentes locales de distintos municipios, Protección Civil y otros organismos. De la misma forma, se puso a disposición de la provincia un helicóptero, un grupo de montaña y una zodiac.

La Unidad Militar de Emergencias se unió a las labores urgentes en Álora y en la Vega de Antequera con el despliegue de más de 450 agentes ya que se encontraban incomunicadas.

Más de 150 efectivos del Consorcio de Bomberos trabajaron durante toda la jornada en los desalojos de Ronda, donde hubo más de 50 intervenciones. Las actuaciones estuvieron destinadas a rescatar a los vecinos, puesto que algunos subieron a los tejados ya que el agua alcanzaba los primeros pisos de la vivienda.

El presidente de la Diputación de Málaga, Elías Bendodo, informó de que diversos municipios de la provincia registraron cuatro metros por encima del nivel del río, por lo que, incluso, hubo «coches flotando», como es el caso de Canillas de Aceituno. En total, en la localidad se registraron más de 200 incidencias por anegaciones de hogares, sótanos y vías públicas a causa de las precipitaciones.

La intensa lluvia que cayó en la mitad sur del país obligó, también, a cortar 13 carreteras, según indicó la Dirección General de Tráfico.

▶ SALUD

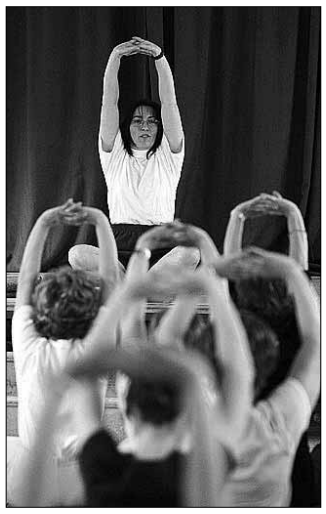

Niños en una clase de ballet.

Cerca de un 80 por ciento de los escolares no realiza suficiente ejercicio físico

EUROPA PRESS / ZARAGOZA

Entre un 70 y 80 por ciento de escolares españoles no realiza suficiente ejercicio físico para mantener su bienestar, según revelaron ayer expertos que participaron en el simposio *Actividad Física y ejercicio: elementos necesarios en un estilo de vida saludable*, quienes recordaron que las previsiones apuntan que, en 2030, el 37 por ciento de hombres y el 33 por ciento de mujeres tendrán sobrepeso.

«El aumento de los datos de obesidad infantil en España es paralelo al incremento del sedentarismo de niños y jóvenes, motivado por aspectos como el mayor ocio pasivo, la inseguridad en la calle o la falta de espacios adecuados para el deporte», señaló el doctor Pedro J. Benito Peinado, profesor de Fisiología de la Facultad de Ciencias de la Actividad Física y del Deporte de la Universidad Politécnica de Madrid durante el 14 Congreso Nacional de la Sociedad Española de Nutrición, celebrado en Zaragoza.

Así, este experto apostó por equilibrar el gasto energético con el consumo de calorías que se realiza y, comprender que el sobrepeso es una patología que puede ocasionar otras enfermedades graves. «No existen alimentos buenos y malos, sino dietas más o menos adecuadas. Se trata de cambiar nuestros hábitos de vida, pero esta transformación no solo pasa por realizar una alimentación equilibrada, sino por incorporar a nuestro día a día la práctica regular de actividad física, sea la que sea. Tenemos que estar activos», añadió.

El CD La Granja se mide hoy a la Arandina en casa con toda la plantilla disponible. PÁGINA 40

César Bravo controla un balón de espaldas al contrario

FÚTBOL La Sego busca seguir con su buena racha como local frente a la Cultural. PÁGINA 39

BALONMANO El Viveros Herol Nava viaja hasta la cancha del recién ascendido Leganés. PÁGINA 42

FÚTBOL SALA | PRIMERA DIVISIÓN

Sin Fabián para visitar la casa del nuevo rico

El Caja recupera a Antoñito, pero pierde a su cierre más veterano para jugar ante un rival que quiere hacer de su casa un fortín

Sergio González supera a Molina por alto en el último partido disputado entre el Caja y el Ribera de Navarra. / JUAN MARTÍN

J.M. / SEGOVIA

La baja de Fabián, que se lesionó durante la sesión de entrenamiento del pasado jueves, condicionó la lista de convocados del Caja Segovia para el encuentro que le medirá en la tarde de hoy (18:30 horas) al Ribera de Navarra en la cancha Tudela de Duero, uno de los pabellones con la afición más apasionada de la LNFS.

El jugador madrileño sufrió un fuerte traumatismo en su pie derecho, y aunque las pruebas que se le han practicado han descartado algún tipo de rotura en el metacarpo, el intenso dolor de la zona afectada hace imposible su participación en el encuentro. La ausencia de Fabián será importante para el equipo, "puesto que jugaremos en una cancha con mucha presión ambiental, y su experiencia nos podía venir muy bien para serenar los ánimos de nuestros jugadores más jóvenes", señaló el segundo entrenador del equipo, José Luis Montero.

La buena noticia llegó con la convocatoria de Antoñito, restablecido de la rotura fibrilar que se produjo durante uno de los partidos de pretemporada, que sí podrá viajar a Tudela, aunque evidentemente no está al cien por cien, como sucede con Sergio González y Murga, "aunque todos van a ayudar, y a entrar en las rotaciones".

El técnico y director deportivo del Caja Segovia puso el énfasis en la calidad del rival, "que se ha reforzado mucho y bien y que tiene un buen entrenador como es Pato", y que tratará de hacer valer uno de sus fuertes, "como es el lanzamiento exterior, con Lolo y Nano Modrego. Debemos estar muy concentrados en la faceta defensiva para evitar esos remates lejanos".

Ambos conjuntos han sumado tres puntos en las dos primeras jornadas de Liga, "y por ello este partido es importante. Sabemos que, por presupuesto, el Ribera de Navarra debería terminar la competición por delante de nosotros, pero tenemos calidad para ganar en cualquier cancha, y yo firmo defender como lo hicimos en la primera jornada ante ElPozo, porque si somos intensos en esa faceta, seguro que tendremos opciones en ataque".

El Ribera de Navarra es el conjunto que más fichajes ha realizado de toda la Primera División. El club navarro incorporó a Pato (Manacor) para dirigir el cuerpo técnico, y prácticamente se deshizo de la mitad de su plantilla para fichar a Palmas, Rubi y Charlie (Lobelle), Prieto y David (Carnicer), Nano Modrego (Zaragoza) y Lolo, al que el Caja no pudo sujetar por aquello de sus ajustes de presupuesto.

El conjunto navarro conforma una plantilla con mucho gol, pero que quizá no esté tan acertada en la faceta defensiva. Esa quizá pueda ser la baza de un Caja Segovia que quiere seguir creciendo en una cancha muy difícil.

EL PARTIDO

HORA	PABELLÓN	ÁRBITROS
20:30 horas	Municipal Elola	Alonso y García Donás

RIBERA NAVARRA
ENTRENADOR **JOSÉ LUCAS MENA "PATO"**

CAJA SEGOVIA
ENTRENADOR **MIGUEL RODRIGO**

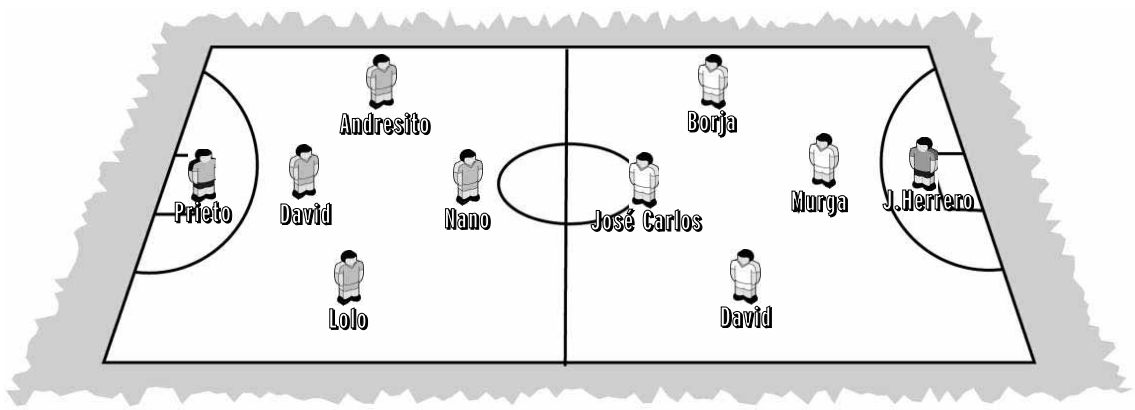

BANQUILLO
Molina, Palmas, Rubi, Luisma, Charlie, C. Anós, Jónathan

BANQUILLO
Alberto, Palomeque, Sergio, Antoñito, Víctor, Del Moral, Bibi

ALTAS Y BAJAS

▶**Ribera de Navarra:** En principio, José Lucas Mena "Pato" tendrá a todos sus jugadores disponibles para este encuentro.

▶**Caja Segovia:** David Madrid recupera a Antoñito, pero pierde a Fabián, que sufre un fuerte traumatismo en su pie y no ha sido convocado.

Gáldar - Puertollano, duelo por todo lo bajo

EL ADELANTADO / SEGOVIA

Gáldar Gran Canaria y Puertollano disputarán en el pabellón Juan Vega de las islas el partido de las necesidades. Ambos conjuntos, principales candidatos a priori para ocupar la plaza de promoción a Segunda División, se enfrentan en un partido donde en juego, más allá de puntuar, está el cortar con una racha negativa, frenar la tercera derrota consecutiva. El equipo de Suso Méndez podrá contar en este cara a cara con el apoyo de su público, que no pudo disfrutar de un resultado positivo en la primera jornada ante el Azkar y tampoco en el Pedro Delgado, donde se impuso por 6-3 el Caja Segovia.

El Puertollano llega con su casillero también a cero, debido a un potentísimo comienzo de Liga ante Inter y ElPozo. Dejó el equipo de David Ramos, sin embargo, buenas sensaciones en ambos juegos ya que obligó al Inter a remontar, y sucumbió ante ElPozo gracias a un Miguelín en plena forma con sus tres goles.

Además, el encuentro retransmitido por televisión será el Inter-Marfil Santa Coloma, en el que el conjunto madrileño pondrá en juego su liderato frente a un cuadro colomense que apunta a la zona alta de la clasificación gracias a un ataque en el que Sepe, Adolfo y Dani Salgado son sus hombres de referencia.

SUSPENSIÓN El encuentro que en la noche de ayer debían disputar ElPozo y Manacor en Murcia tuvo que ser aplazado por culpa de la lluvia que impidió llegar tanto al conjunto balear como a los árbitros a la capital murciana. El choque se jugará en la mañana de hoy.

FÚTBOL | TERCERA DIVISIÓN

Una Segoviana llena de dudas se mide a la Cultural en el duelo de candidatos

El traslado de la Virgen de la Fuencisla a su santuario es el causante del cambio en el día del partido, inicialmente previsto para mañana

J.M. / SEGOVIA

El campo municipal de La Albuera acoge hoy (18:00 horas) el encuentro que disputarán la Gimnástica Segoviana y la Cultural Leonesa. El encuentro, que en principio debía disputarse mañana domingo, fue cambiado de fecha para no hacerle coincidir con el traslado de la Virgen de La Fuencisla a su santuario, y no obligar a los segovianos a elegir entre la devoción y la afición.

La Segoviana afrontará el encuentro con muchas dudas en el once inicial. La primera duda llega en el centro de la zaga para elegir al acompañante del intocable Anel, ya que tanto Alex como Chema han cometido errores graves cuando han ocupado la titularidad. Teniendo en cuenta que Alex ya "sufrió" el banquillo tras equivocarse en el partido frente al Numancia B, parecería lógico que ahora tuviera otra oportunidad después de que Chema tampoco lo hiciera nada bien en Astorga. Pero... Sedano decidirá.

En el centro del campo, de la recuperación del esguince de tobillo de Manu dependerá que tanto Ricardo (que volverá a la titularidad... o no) como Roberto (que puede ser titular... o tampoco) no tengan que preocuparse tanto de la faceta defensiva. En las bandas, quizá Ramón Marín lo tenga más claro por la derecha, porque en la banda zurda las opciones pasan, o bien por colocar a alguno de los renqueantes como Asier o Agustín, o bien hacer caer a Dani Arribas a esa banda, o lo que parece más lógico, apostar por Dani Calleja, que en Astorga fue el autor de uno de los tres goles azulgranas. Y para la punta del ataque, la apuesta entre Edu y Mariano o el propio Dani Arribas.

Ricardo, estirando en la imagen, volverá al equipo tras su sanción. / JUAN MARTÍN

Frente al equipo gimnástico saltará al campo una Cultural Leonesa con bastantes más certezas en su once inicial, con varios futbolistas en un buen estado de forma que repetirán en el conjunto de Luis Cembranos, y que en los dos encuentros que ha disputado lejos del Reino de León ha cosechado dos empates sin goles, lo que habla de su solvencia defensiva, pero también de sus problemas en ataque, por más que el pasado fin de semana, jugando ante el CD La Granja, marcara tres tantos. Pero esa fue otra historia con final triste para un equipo segoviano. Para la de hoy la Segoviana apostará por un final feliz.

EL PARTIDO

HORA	CAMPO	ÁRBITRO
18:00 horas	La Albuera	Rivera García, de Valladolid

GIMNÁSTICA SEGOVIANA

ENTRENADORES **SANTI SEDANO**

BANQUILLO
Iván, Alex, Dani Arribas, Javi, Mariano

CULTURAL LEONESA

ENTRENADOR **LUIS CEMBRANOS**

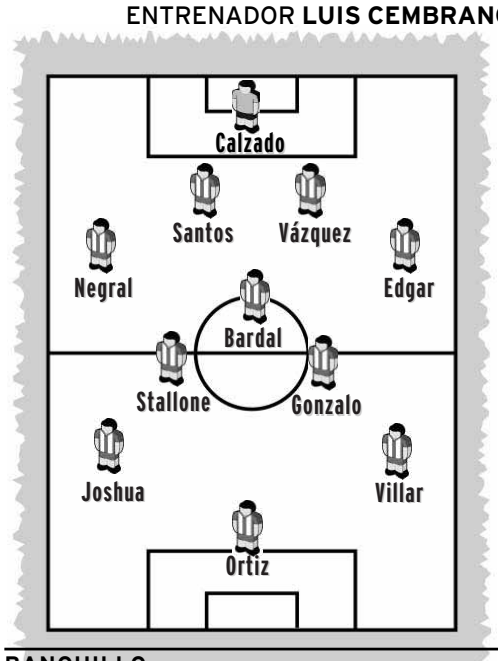

BANQUILLO
Emilio, Herrera, Raúl Torres, Álvaro, Obispo

FÚTBOL | TERCERA DIVISIÓN

Un jugador del Cuéllar se lanza a interceptar un pase. / GABRIEL GÓMEZ

El Cuéllar Eufón buscará dar la sorpresa mañana domingo en La Nueva Balastera

El equipo cuellarano no podrá contar una semana más con Velayos, que ultima su recuperación y ya entrena con el grupo

EL ADELANTADO / SEGOVIA

La plantilla del Cuéllar Eufón realizó en la tarde/noche de ayer su último entrenamiento de cara al encuentro que mañana domingo, a partir de las cinco de la tarde, le medirá al Cristo Atlético en todo un campazo como es el estadio de La Nueva Balastera.

Sin duda, el hecho de que el conjunto palentino se haya trasladado de su campo del Otero al estadio de la capital palentina le ha hecho ganar en aforo, pero le ha hecho perder en presión al contrario, puesto que el aforo del estadio supera con mucho al número de aficionados que el Danisa Cristo Atlético está convocando para sus partidos.

El conjunto cuellarano, con la moral alta tras haber roto el maleficio de la falta de gol y de puntos, se ha preparado a conciencia con el fin de dar la sorpresa en el campo de un equipo que, en principio, ha de estar bien colocado en la clasificación al finalizar la temporada, pero que en la jornada de mañana podría acusar el esfuerzo que realizó el pasado miércoles, cuando jugó el encuentro de vuelta de la Copa Federación ante la Arandina.

FÚTBOL | TERCERA DIVISIÓN

El Salamanca logra su salvación económica hasta el 30 de junio

La desaparición del club charro habría afectado al grupo octavo de la Tercera División, al afectarle también a su filial

EL ADELANTADO / SEGOVIA

La Unión Deportiva Salamanca, que atravesaba por una importantísima crisis económica que estaba a punto de llevarle a la desaparición si no conseguía un millón de euros antes del primer día de octubre, logró "in extremis" su salvación económica de la mano que Juan José Hidalgo, quien fuera su máximo mandatario durante muchas temporadas, y que avalará buena parte de la actual deuda de la entidad.

De esta manera, el Salamanca continuará jugando en la Segunda B, y su filial también lo hará en la Tercera División. De haber sucedido lo contrario, el grupo octavo se quedaría con un equipo menos, y se habrían anulado todos los marcadores que hubiera obtenido el Salmantino, lo que habría afectado a un equipo segoviano, el Unami, que se habría visto con tres puntos menos en la clasificación tras no contar la victoria que logró por 1-0 sobre el conjunto charro en la primera jornada de Liga. Afortunadamente no será así.

FÚTBOL TERCERA DIVISIÓN

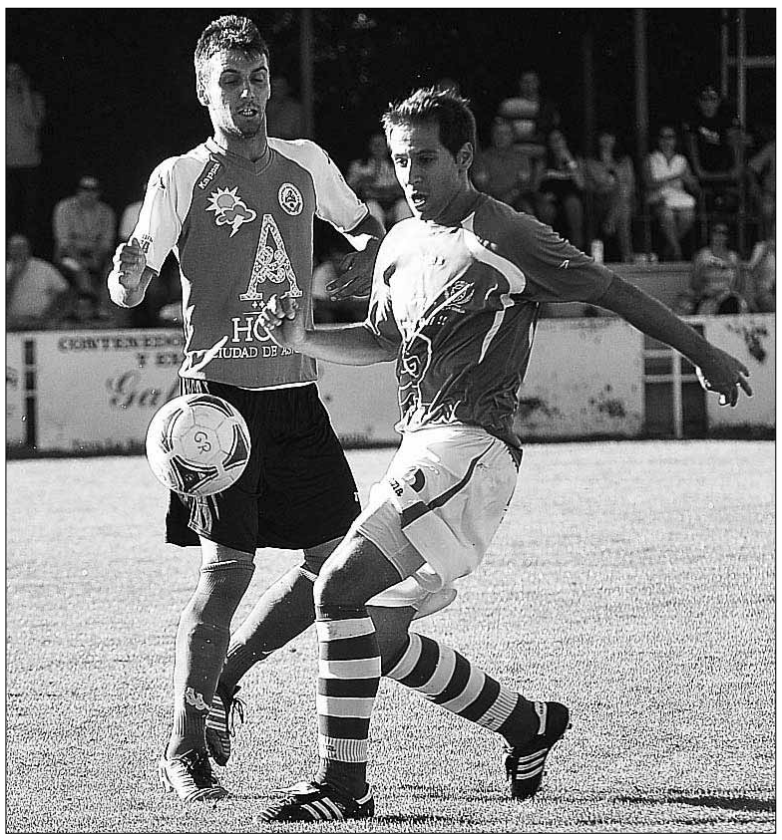

El granjeño César Bravo (derecha), en una jugada ante el Astorga. / A. BENAVENTE

EL PARTIDO

HORA	CAMPO	ÁRBITRO
18:00 horas	El Hospital	Juan Bustos, de Zamora

CD LA GRANJA

ENTRENADORES **MANUEL RETAMERO**

BANQUILLO
Truji, David Martín, Chechi, Alberto y Mario.

ARANDINA CF

ENTRENADOR **JOSÉ 'CHINO' ZAPATERA**

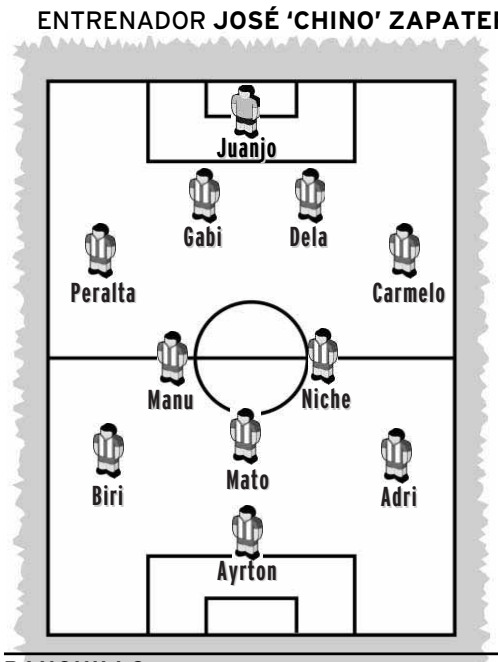

BANQUILLO
Diego, Cabezas, Marcos, Landáburu y Gustavo.

Un nuevo examen para La Granja ante un rival poderoso

El equipo entrenado por Manuel Retamero recibe esta tarde, con toda la plantilla a su disposición, a una Arandina que aún no ha caído derrotada esta temporada

DAVID LÓPEZ PRIETO / SEGOVIA

De un grande a otro grande, solo que esta vez en casa. Si el fin de semana pasado al CD La Granja le correspondió viajar a León para enfrentarse a la Cultural, esta tarde (18:00 horas) le toca recibir en El Hospital a otro de los tres equipos que aún no conocen la derrota, la Arandina.

A pesar de haber perdido por 3 a 1 en su último desplazamiento, los ánimos están muy altos entre los granjeños, no solo porque siguen ahí arriba en la clasificación, sino porque las lesiones están respetando a la plantilla. De esta manera, Manuel Retamero podrá contar con todos los jugadores a su disposición, ya que tampoco hay bajas por sanción.

Así, el único jugador que arrastraba problemas físicos, Ricardo, ya no cuenta con molestias en su pierna. El delantero no pudo jugar el León tras recibir un fuerte golpe en el encuentro ante el Atlético Astorga, pero hoy volverá a estar en el once inicial.

En cuanto al rival, Retamero lo tiene claro: "la Arandina es un serio candidato para luchar por el título de Liga. Cuenta con una plantilla consolidada, que sabe unir a la perfección la fuerza y la contundencia con la calidad".

De este modo, el técnico granjeño ve muy complicado destacar a un jugador blanquiazul sobre el resto, porque "es un conjunto muy compensado en todas las líneas, con futbolistas experimentados" –como el delantero Ayrton, que ya lleva 5 goles esta temporada– "y buenos fichajes, como el del Niche", un centrocampista hispanocolombiano que el año pasado marcó 14 tantos y en esta campaña ya sabe lo que es ver gol.

ACTUALIDAD DEL RIVAL En lo que se refiere a la actualidad de la Arandina, los de José 'Chino' Zapatera han tenido una semana cargada de trabajo, ya que el miércoles jugaron la vuelta de la semifinal de Copa Federación ante el Cristo Atlético, clasificándose para la final.

Los mismos jugadores arandinos que se desplazaron a Palencia son los que van a dar forma a la convocatoria del encuentro de esta tarde ante La Granja, un rival "que cuenta con un bloque muy sólido, con futbolistas que se conocen muy bien entre ellos. Además, siempre es complicado sacar puntos de un campo como El Hospital", según comentó ayer el técnico de la Arandina tras el último entrenamiento.

Así pues, todo un partidazo para disfrutar esta tarde en San Ildefonso, en el que se verán las caras el quinto clasificado contra el colíder del Grupo VIII.

EL RESTO DE LA JORNADA

▶V. Camino - Salamanca B
Hoy, a las 17:00 horas.
Árbitro: Alberca García (ZA).

▶Valladolid B - Astorga
Mañana, a las 12:00 horas.
Árbitro: Rdguez. Cayetano (SA).

▶Real Ávila - Villaralbo
Mañana, a las 17:00 horas.
Árbitro: De la Fuente Ramos (VA).

▶A. Bembibre - Almazán
Mañana, a las 17:00 horas.
Árbitro: Glez. Hernández (SA).

▶Numancia B - Palencia
Mañana, a las 17:00 horas.
Árbitro: Manso García (SG).

▶R. Lermeño - Burgos
Mañana, a las 17:30 horas.
Árbitro: Cuesta Revilla (BU).

El Unami intentará sacar algo positivo del campo de hierba artificial de la UD Santa Marta

D.L.P. / SEGOVIA

El Unami tiene esta tarde, a partir de las 16:00 horas, una buena oportunidad de conseguir su primera victoria de la temporada fuera de casa. Para ello deberá derrotar a un rival que marcha casi parejo a los azules, aunque con un punto menos en la clasificación, la Unión Deportiva Santa Marta.

De esta manera, se prevé un encuentro igualado entre dos conjuntos cuyo objetivo es mantener la categoría. Por ello, el Unami tendrá que emplearse a fondo y superar un importante handicap con el que se encontrarán en su visita a tierras salmantinas: la superficie sintética del terreno de juego del Alfonso San Casto.

De esta forma, con el fin de tomar contacto con la hierba artificial, los hombres de Tito Domingo entrenaron sobre el Mariano 'Chocolate' el lunes. Unos ejercicios semanales en los que –como así será la tónica durante la temporada– las ausencias de los futbolistas que estudian o trabajan en Madrid se cubrieron con jugadores del filial.

Por otro lado, el Unami jugó el martes un amistoso de preparación ante el Quintanar de la Nacional Juvenil, para poder trabajar aspectos de juego distintos a los de los entrenamientos habituales.

La buena noticia entre los segovianos es que el entrenador podrá contar a su disposición con toda la plantilla, puesto que ningún jugador tiene problemas físicos y tampoco hay sancionados.

En cuanto a la situación de los dos equipos en la tabla, el Unami se encuentra decimocuarto con 5 puntos (un triunfo, dos empates y otras dos derrotas); mientras que la Unión Deportiva Santa Marta es tercera por la cola, con 4 puntos (un partido ganado, uno empatado y tres perdidos).

El jugador del Unami, Quino (izquierda), intenta llegar a un balón. / JUAN MARTÍN

BALONCESTO | PRIMERA DIVISIÓN NACIONAL

El CD Base juega su primer partido de esta temporada en casa frente al Villamuriel

En el equipo de Juan Carlos Manrique no podrán jugar esta tarde Mairal y Del Campo, mientras que sí lo hará Sergio Mingorría

D.L.P. / SEGOVIA

El CD Base recibe al Villamuriel, esta tarde a las 19:00 horas, en el primer encuentro de la temporada del equipo segoviano ante sus aficionados, en el pabellón Emperador Teodosio. Después de empezar con muy buen pie la Liga, ganando el pasado sábado en Venta de Baños, el conjunto rojo quiere brindarle hoy a su público una nueva victoria ante un rival de un nivel parejo a los de Segovia.

Después de una buena semana de entrenamientos, en la que el equipo ha progresado en el aprendizaje de nuevas tácticas, tanto en defensa como en ataque, llega un encuentro para el que Juan Carlos Manrique no podrá contar con Lorenzo Mairal y con José Luis del Campo, ambos de viaje fuera de Segovia. Por otro lado, Sergio Mingorría está a disposición de su entrenador, así que podría disfrutar de sus primeros minutos esta temporada.

En cuanto al Villamuriel, los palentinos comenzaron mal la campaña, ya que perdieron por 20 puntos ante el Universidad de Salamanca.

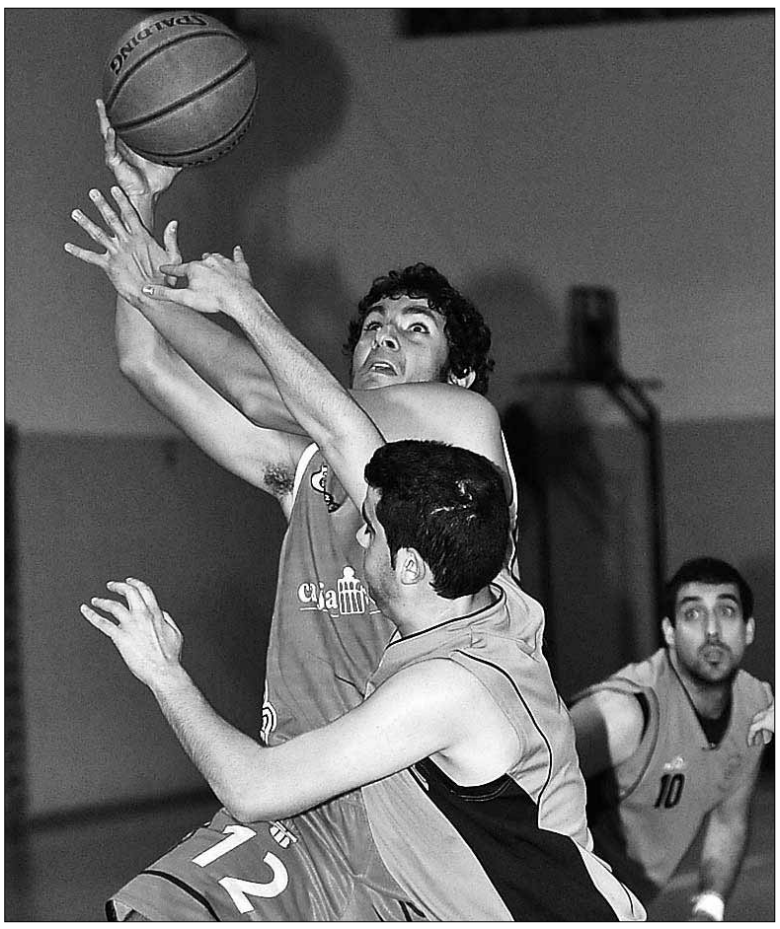

Elí Bayón lanza a canasta en el CD Base-Villamuriel del año pasado. / JUAN MARTÍN

POLIDEPORTIVO | JUEGOS MUNICIPALES

Los Juegos Deportivos llegan este año a su vigésimo novena edición

E.A. / SEGOVIA

Los Juegos Deportivos Municipales que promueve el Instituto Municipal de Deportes del Ayuntamiento de Segovia, llegan este año a su vigésimo novena edición.

Las disciplinas de fútbol 7, fútbol sala, pádel y voleibol son las más demandadas por los participantes, pero el IMD está abierto a cualquier propuesta. El Instituto Municipal de Deportes corre con todos los gastos de instalaciones y arbitrajes, mientras que los participantes solo deben abonar una cuota individual estipulada en el Precio Público.

El plazo de inscripción permanecerá abierto hasta el jueves 11 de octubre y los interesados, que deben estar empadronados en Segovia antes del 1 de octubre de 2012, deberán formalizarla en las oficinas del Instituto Municipal de Deportes (calle Tejedores s/n).

No obstante, los equipos inscritos en deportes colectivos o por parejas podrán estar formados hasta un máximo de un 50% de sus miembros por jugadores no empadronados en Segovia. Las listas definitivas de participantes se publicarán el jueves 18 de octubre.

Las bases completas de esta convocatoria podrán consultarse en la página web www.imdsg.es. En esta edición vuelve a cobrar importancia el Carnet Deportivo Municipal que deberán tener todos aquellos participantes empadronados en Segovia.

En cuanto a las estadísticas de estos Juegos Deportivos Municipales, cabe destacar el incremento en los últimos cuatro años. De esta manera, en fútbol 7 se ha pasado de 20 equipos en la edición XXIV a los 59 que tuvo el pasado año, aumentando de 240 a 728 participantes en esta especialidad.

Parecidas cifras se manejan en fútbol sala, donde se ha pasado de los 17 equipos que había en la edición XXVI a los 29 registrados la pasada temporada. El IMD dedicará un presupuesto de 56.000 euros para estos Juegos.

El precio de inscripción por persona será de 50 euros para los empadronados en el caso de fútbol 7 y fútbol sala, mientras que para el resto de deportes será de 30 euros. Por otro lado, los no empadronados deberán pagar el doble para inscribirse en cualquier disciplina. Además, tendrán derecho a una reducción del 50% los titulares del Carnet Deportivo Municipal que se encuentren en alguna de estas situaciones: menores de 18 años, discapacidad física o psíquica igual o superior al 33%, mayores de 65 años y familias numerosas. Además, tendrán un descuento del 25 % aquellas personas en situación de desempleo y los poseedores del Carnet de la Casa Joven.

POLIDEPORTIVO | CONVENIOS

Los policías nacionales de Segovia podrán acceder gratis a varias instalaciones municipales

E.A. / SEGOVIA

El alcalde de Segovia, Pedro Arahuetes y el director General de la Policía, Ignacio Cosidó Gutiérrez firmaron un convenio de colaboración por medio del cual el Instituto Municipal de Deportes se compromete a autorizar el acceso gratuito al gimnasio del Pedro Delgado, a las pistas de atletismo Antonio Prieto y a la piscina climatizada José Carlos Casado, de los miembros del Cuerpo Nacional de Policía que prestan sus servicios en Segovia capital y que se encuentran en activo, en los horarios y condiciones acordadas.

Por su parte, la Dirección General de la Policía se compromete, sin coste para el IMD, a través de la Comisaría del Cuerpo Nacional de Policía en Segovia, a impartir a los trabajadores del Instituto o al colectivo que por este se designen, dos cursos anuales sobre prevención de comportamientos vandálicos y delictivos en instalaciones deportivas.

El convenio estará en vigor hasta el 31 de diciembre de 2013 y podrá ser prorrogado para los años 2014 y 2015 siempre y cuando ambas partes muestren su conformidad con la prórroga.

FÚTBOL | LIGAS PROVINCIALES

Este fin de semana comienza la campaña en la Primera y la Segunda Provincial

D.L.P. / SEGOVIA

Veintinueve equipos entran en liza este fin de semana, con el comienzo de la competición en las ligas provinciales de fútbol.

En la Primera División, que esta temporada cuenta con catorce equipos, el Cantalejo A empezará a defender el campeonato conseguido el año pasado visitando el campo del Prádena, mañana domingo a las 17:00 horas.

Por su parte, el Unami B –vigente campeón de la Segunda y, por tanto, recién ascendido a Primera– comenzará la campaña recibiendo mañana a las 19:00 horas al CD Carbonero el Mayor. El otro equipo que subió a Primera, el CD Vallelado, juega el domingo en Coca (16:30 horas). En Segunda División, esta tarde se celebran cuatro encuentros.

POLIDEPORTIVO | ESCUELAS

Abierto el plazo de inscripción para la Escuela de Adultos del Instituto Municipal de Deportes

Las actividades que se ofrecen a los nacidos antes del 1 de julio de 1994 son aeróbic, tenis, yoga, gimnasia de mantenimiento, pilates, ciclo indoor y pádel • Cada módulo es de 56 horas

E.A. / SEGOVIA

El Instituto Municipal de Deportes continúa poniendo en marcha el nuevo curso 2012/2013 en las diferentes modalidades. Ahora le toca el turno a la Escuela Municipal de Adultos.

Los segovianos mayores de edad, es decir, los nacidos antes del 1 de julio de 1994, tiene la oportunidad de practicar aeróbic, tenis, yoga, gimnasia de mantenimiento, pilates, ciclo indoor y pádel. Cada módulo tendrá una duración de 56 horas a impartir en 28 semanas a razón de dos clases, de una hora cada una, a la semana.

En principio, las actividades se desarrollarán en las siguientes instalaciones, días y horas:

Aeróbic en el Pabellón Pedro Delgado, los martes y jueves de 18:00 a 19:00 horas.

Tenis en las pistas de la Ciudad Deportiva de La Albuera, los martes y jueves entre las 16:00 y 21:00 horas.

Yoga en el Centro de la Obra Social y Cultural Aniano Bravo. Habrá dos grupos, los martes y jueves, uno de 9:30 a 10:45 horas y otro de 18:45 a 20:00 horas.

Gimnasia de mantenimiento que se impartirá en la Sala 1 del pabellón Pedro Delgado los martes y los jueves, en horario de 17:00 a 18:00 horas.

Pilates que se practicará en la sala polivalente de la Piscina Climatizada José Carlos Casado, los lunes y miércoles de 12:45 a 13:45 horas.

Ciclo indoor en la sala polivalente de la Piscina Climatizada José Carlos Casado, los martes y jueves de 19:00 a 19:45 horas.

Pádel que se practicará en las pistas cubiertas de la Ciudad Deportiva de La Albuera los lunes y miércoles de 19:00 a 21:00 horas. Cada grupo, de cuatro personas, desarrollará la actividad durante una hora semanal, de entre las reservadas a tal efecto.

El plazo de inscripción a cualquiera de los módulos de la Escuela Municipal de Adultos permanecerá abierto hasta el jueves 11 de octubre en las oficinas del Instituto Municipal de Deportes (calle Tejedores, junto al Mercado de La Albuera).

BREVES

ATLETISMO

La actividad "Correr en familia", mañana en La Alameda del Parral

■ La tercera edición de la actividad atlética "Correr en familia", organizada por el club Sporting Segovia, se desarrollará en la mañana del domingo, a partir de las 12 horas, en un circuito diseñado en La Alameda del Parral, con el siguiente horario:
- Primera carrera: Categorías cadete y juvenil (98 y anteriores), 3 vueltas al circuito.
- Segunda carrera: Categorías alevín e infantil (1999-2002), 2 vueltas al circuito.
- Tercera carrera: Deporte adaptado (todas las edades), una vuelta al circuito.
- Cuarta carrera: Benjamín (2003 y 2005), una vuelta al circuito.
Quinta carrera: Pre-benjamín y menores (2006 y posteriores).
La actividad pretende fomentar la práctica del atletismo de una manera más familiar, de forma que cada niño debe ir acompañado de un adulto miembro de la misma familia

VOLEIBOL

El Segovoley confirma su continuidad en la Segunda División

■ El club de voleibol Segovoley confirmó esta misma semana su continuidad en la Segunda División, una categoría que pasa este año de ser regional a nacional, con equipos gallegos, asturianos y vascos junto a los de Castilla y León. Tras un verano ciertamente convulso, con muchas dudas tanto deportivas como económicas, finalmente el equipo saldrá adelante, con Vitaliano Molero al frente del plantel.

ATLETISMO

Eva Useros finalizó la temporada

■ El pasado sábado se celebró en Tordesillas el XXI Campeonato de España de Media Maratón en el que tomó parte la segoviana Eva Useros, que logró la decimoctava plaza, poniendo fin de esta manera a su temporada, en la que destacó el segundo puesto en el Campeonato de España de Cross por clubes.

GUÍA DEL FIN DE SEMANA

Categoría	Competiciones	Lugar	Hora	Día
FÚTBOL SALA				
1ª División	Rib. Navarra - Caja Segovia	Tudela	18:30	S
2ª División B	FS Cuéllar - AD Calera	Santa Clara	18:30	S
FÚTBOL				
Tercera Div.	G. Segoviana - C. Leonesa	La Albuera	18:00	S
	CD La Granja - Arandina	El Hospital	18:00	S
	Santa Marta - Unami CP	Salamanca	16:00	S
	Cristo At. - Cuéllar Eufón	Palencia	17:00	D
1ª Reg. Aficionados	Est. Tino - G. Segoviana B	Burgos	17:00	S
Nacional Juvenil	CD Quintanar - Calasanz	M.Chocolate	17:00	D
Reg. Juvenil	CD Quintanar - Burgos UD	M.Chocolate	16:00	S
	San Telmo - G. Segoviana	Palencia	17:00	S
	Unami - Deportiva	M.Chocolate	18:00	S
Reg. Cadete	G. Segoviana - Burgos	Nuevo hierba	12:00	S
Reg. Infantil	G. Segoviana - Burgos	M.Chocolate	12:00	S
1ª Provincial	C.D. Coca - C.D. Vallelado	Mun. Coca	16:30	D
	Sp. Riazano - La Granja "B"	Las Delicias	17:00	D
	Puentecanto - Turégano C.F.	El Egido	17:00	D
	C.D. Prádena - Cantalejo "A"	El Bardal	17:00	D
	Monteresma - El Espinar SR	La Mina	17:00	D
	Unami "B" - C.D. Carbonero	M. Chocolate	19:00	D
2ª Provincial	At. Abades - Rac. Villacastín	Los Morales	16:30	S
	C.D. Pinillos - C.D. Bernardos	La Lastrilla	17:00	S
	Cantalejo "B" - C.D. Valseca	El Hoyal	17:00	S
	At. Hontanares - Z. Cabezuela	J. A.Llorente	17:00	S
	Cantimpalos - C.D. Unión	La Vega	17:00	D
	C.D. Villacastín - Sp. Nava	Cristo Valle	17:30	D
BALONCESTO				
1ª Masculina	CD Base - Villamuriel	E.Teodosio	19:00	S
BALONMANO				
1ª Estatal	BM Leganés - Viv. Herol Nava	Leganés	18:00	S
HÍPICA				
Saltos	Cto España yeguadas	C. Ecuestre	12:00	S
ATLETISMO				
Popular	III Correr en familia	Alameda	12:00	D

BALONMANO | PRIMERA NACIONAL

Un amplio grupo de aficionados del Balonmano Nava animan a los suyos desde la grada del pabellón de Algemesí. / BM NAVA

El Viveros Herol Nava visita esta tarde el pabellón de un recién ascendido, el Leganés

El Club navero ha organizado un viaje para sus aficionados a tierras madrileñas • Nacho González ya podrá contar con Carlos Villagrán

E.A. / SEGOVIA

Esta tarde, a las 18:00 horas en el pabellón Manuel Cadenas de Leganés, el Viveros Herol Balonmano Nava juega su primer partido fuera de casa ante el Balonmano Leganés, un equipo recién ascendido y cuyo nivel es una incógnita, ya que solo ha jugado un partido en la categoría y en una pista muy complicada como es la de Toledo, donde perdió por 27-20.

Según declaraciones del entrenador navero, "esperamos un Leganés con muchas ganas de agradar y de hacer un buen papel en su primer partido en casa en la Primera Nacional, por eso será muy importante salir enchufados desde el primer momento. Debemos controlar el ritmo del partido, algo que hicimos bastante bien en la primera jornada, acelerando cuando era necesario y calmando el partido en otros momentos. Seguimos buscando no cometer errores para no dar ninguna facilidad al rival", explica Nacho González.

El Viveros Herol Balonmano Nava ya tiene experiencia en esta su cuarta temporada en la categoría y sabe de la dificultad de ganar a domicilio y que, para conseguirlo, hay que hacer un partido muy completo en todas las facetas del juego.

Debido a la cercanía entre Nava de la Asunción y Leganés, el Club ha organizado un viaje para su afición, que una vez más llenará el pabellón de colorido, música y diversión, apoyando así a su equipo.

NOVEDADES Para este partido el Viveros Herol Balonmano Nava ya podrá contar con Carlos Villagrán, una vez cumplido su encuentro de sanción. En cuanto al parte de bajas, no podrán participar en el encuentro Javier Gamarra, sancionado; ni Nico López, que sigue el proceso de recuperación y aún no esta listo para empezar a entrenar y competir con normalidad, aunque va progresando.

Silvia Clemente visitó el Centro Ecuestre de Castilla y León.
La consejera de Agricultura y Ganadería de la Junta de Castilla y León, Silvia Clemente, visitó durante la tarde de ayer las instalaciones del Centro Ecuestre de Castilla y León, donde se está celebrando el Campeonato de Yeguadas y Caballos Nacionales, que se clausurará mañana domingo 30 de septiembre. / FOTO: ICAL

El Barça busca el pleno

Los azulgrana visitan Sevilla con el objetivo de llegar al clásico con todos los partidos ganados

AGENCIAS / BARCELONA-SEVILLA

El Barcelona visita hoy al emergente Sevilla con el ambicioso objetivo de llegar al inminente clásico ante el Real Madrid con un 'pleno' de victorias.

El choque, correspondiente a la sexta jornada, se presenta apasionante. Mientras el equipo azulgrana cuenta sus partidos por triunfos, el conjunto hispalense permanece invicto y ya ganó al Real Madrid (1-0) hace dos jornadas.

El bloque de Tito Vilanova tiene la máxima puntuación, pese a que su juego todavía no ha alcanzado la altura de antaño. El caso de su gran estrella, Lionel Messi, parece paradigmático: lleva seis goles sin estar en su mejor forma.

Por su parte, la escuadra de Míchel es uno de los rivales más estimables que puede encontrarse a estas alturas de competición. Los hispalenses se hicieron fuertes desde la defensa y apenas encajaron dos tantos. Y ninguno en los últimos dos encuentros.

Es muy probable que el técnico del bloque andaluz repita el mismo equipo, con el dúo formado por Medel y Maduro escoltando a Rakitic y Trochowski. La punta quedaría para los internacionales españoles Jesús Navas y Álvaro Negredo.

Buena parte del barcelonismo está pensando ya en el partido del 7 de octubre ante el Real Madrid, al que aventaja en ocho puntos. Pero mal haría el equipo de Tito Vilanova si se distrae de la visita al Sánchez Pizjuán.

El entrenador catalán recibió buenas noticias con las reincorporaciones de Andrés Iniesta y Sergio Busquets al trabajo de grupo, aunque sigue sin poder contar con los centrales Carles Puyol y Gerard Piqué, quienes trabajan con la mente puesta en el bloque blanco.

Iniesta se ha reincorporado al trabajo de equipo hace tan solo tres días y es probable que hoy descanse. / REUTERS

Así, es probable que el volante camerunés Alex Song vuelva a reaparecer como un improvisado central junto al argentino Javier Mascherano.

Las dudas surgen en la medular y la delantera si se sabe que la próxima semana el Barcelona jugará ante el Benfica en Liga de Campeones. Es probable que Vilanova dé descanso a alguna de sus piezas más valiosas, a excepción de Messi.

NADA QUE DESCARTAR. Míchel confesó ayer que, tanto él como su plantilla, piensan que la victoria ante su rival de hoy «no es descartable» y reconoció que el equipo está en «un momento fantástico», en comparación al estado del conjunto en los días previos a la victoria contra el Real Madrid. «Tenemos que estar muy bien para conseguir un triunfo ante el Barça, pero es algo que no es descartable, ni por mí ni por mis jugadores. Estamos realmente convencidos de poder ganarle a cualquiera y más en el Sánchez Pizjuán. Si estamos al nivel al que estuvimos ante los blancos, seguramente necesitaremos un poquito más», declaró el técnico nervionense.

El exfutbolista 'merengue' se mostró con mucha confianza de cara al partido contra el líder. «Es posible que ahora los grandes no estén como el año pasado, pero nosotros estamos bien alegres y no queremos frenarnos».

Messi gana su tercer 'Onze de Oro'

El jugador del FC Barcelona Leo Messi fue ayer proclamado campeón por tercera vez del premio 'Onze de Oro', otorgado por la revista francesa 'Onze Mondial', y con su tercer trofeo consecutivo iguala a los franceses Michel Platini y Zinedine Zidane como jugador más premiado. El internacional albiceleste, ganador del trofeo en 2009 y 2011 (no hubo premio en 2010), iguala además al actual presidente de la UEFA como únicos futbolistas en alzarse con el galardón tres veces consecutivas. En esta ocasión, el astro blaugrana se impuso en la votación con un 47,45 por ciento de los votos al jugador del Real Madrid Cristiano Ronaldo (27,95 por ciento), mientras que el 'Onze de Bronce' se lo adjudicó el 'colchonero' Radamel Falcao (6,10 por ciento). Les siguieron en la lista Karim Benzema (2,24), Xavi Hernández (1,38) y Mesut Özil (1,38). El jurado apostó por el 'culé' y sus 82 goles en 69 partidos de la pasada temporada, contando los compromisos oficiales con el Barça y Argentina.

Anoeta acoge un derbi vasco con hambre de victoria

AGENCIAS / S.SEBASTIÁN-BILBAO

La sexta jornada de Liga BBVA acoge hoy el derbi vasco, que enfrentará a la Real Sociedad y al Athletic Club en Anoeta con necesidad de mejorar por ambas partes. Las dos escuadras ocupan los puestos traseros de la tabla y están tan solo separados por un punto. El Athletic, ganador de los dos últimos derbis disputados, esta temporada no se encuentra en su mejor momento y ansía lograr su primer triunfo fuera de casa. Tras la salida de Javi Martínez y la polémica por los rumores sobre la marcha de su pilar Fernando Llorente, los de Marcelo Bielsa se encuentran más cerca de los puestos de descenso que de los de Europa League como suele ser habitual en el conjunto rojiblanco.

Por su parte, la Real Sociedad viene de perder en el Ciudad de Valencia ante el Levante y suma seis puntos en la competición, uno más que el Athletic, que empató en San Mamés ante el Málaga la pasada jornada y solo ha sido capaz de ganar al Valladolid en lo que va de temporada.

Las novedades del derbi vasco serán la titularidad del guardameta suplente del bloque donostiarra Zubikarai como sustituto del lesionado Claudio Bravo. En la portería bilbaína sí estará Iraizoz, recuperado de la lesión que le impidió disputar la anterior jornada liguera.

DUELO ANDALUZ. Igualado con el Sevilla, y a cuatro puntos del Barcelona, se sitúa el Málaga, que recibirá hoy al Betis en un duelo andaluz marcado por el temporal de lluvia y las inundaciones registradas en esa zona de España. El equipo de Manuel Pellegrini llega al choque en excelente forma, aunque con la preocupación lógica de tener un plantel corto para afrontar al mismo tiempo la Liga española y la 'Champions'.

El Athletic Club quiere lograr su primer triunfo fuera de casa. / REUTERS

Mientras, el Betis visita La Rosaleda con el objetivo de olvidar cuanto antes el partido del pasado miércoles, que finalizó con derrota 4-2 en casa ante el Atlético de Madrid e incidentes en la grada por la actuación arbitral.

El técnico del Málaga, Manuel Pellegrini, alabó ayer a su rival, que, según el chileno, «privilegia el buen fútbol», y por ello aseguró que su escuadra no se puede «confiar», a pesar de que haya jugado entre semana y pueda llegar más cansado de lo habitual. «El Betis es un equipo que está arriba, que sigue con la misma filosofía de fútbol del año pasado y que juega mejor. Creo que Pepe Mel ha hecho muy buen trabajo», declaró el chileno. Por su parte, el técnico del bloque hispalense manifestó que lo ocurrido ante el Atlético es «historia» y que «hay que mirar» hacia delante.

UN VALENCIA NECESITADO. Mestalla será el escenario de acogida del duelo entre Valencia y Zaragoza, donde los locales intentarán lograr un triunfo que les aleje de los puestos de descenso y revertir su 'dramática' situación. El bloque 'che' solo ha logrado vencer un partido y se coloca con cinco puntos muy alejado de los puestos de 'Champions'. Para tratar de mejorar, el técnico argentino recupera a Gago, pero pierde al lesionado Ricardo Costa. «Tenemos una gran oportunidad de demostrar que el equipo está vivo, que tenemos herramientas. La gente y yo queremos lo máximo de los jugadores y lo mismo quiere el equipo», manifestó el técnico Mauricio Pellegrino.

|TIEMPO MUERTO|

DIEGO IZCO

El misterio Kaká

Kaká es un tipo que tú, entrenador del Real Madrid, tienes que comerte sí o sí, con patatas o a palo seco, porque con su sueldo y condiciones contractuales no hay manera de sacarlo del club.

Kaká es esa mancha que no hay forma de sacar de la pared, pero que al cabo del tiempo (mucho tiempo), a fuer de acostumbrarse, se ha convertido en parte de la decoración.

Kaká es un tipo que vive de un pasado superlativo, un balón de oro y un fichaje de más de 10.000 millones de pesetas, un lujo al que hay que buscarle acomodo y sitio.

Kaká es una ficha ocupada que te impide crecer, dar paso a jóvenes promesas (si es que tienes la menor intención de hacerlo).

Kaká es un jugador con unas condiciones soberbias para el toque de balón y el fútbol con espacios, pero vive estigmatizado por haberse ganado la fama de ser un acomodado excesivamente caro.

Kaká es un jugador difícil de pitar y demasiado fácil de querer, un tipo con gesto amable y discurso de buena persona, un creyente que un día, después una lesión, dejó de creer en sí mismo.

Kaká es un futbolista que, pese a todo, de repente sale al Bernabéu y el Bernabéu le ovaciona. Puede ser un vendedor de humo y buenas intenciones, pero también un jugador superlativo al que las articulaciones y tendones le han tratado mal.

Kaká es el que se desmarca de la polémica, el que se ha acostumbrado a vivir en la sombra, aguardar oportunidades que llegan con cuentagotas y cobrar su nómina a final de mes.

Kaká es el que cada verano dice (¿Irá de broma?) que todavía se siente capacitado para triunfar en el Real Madrid y que, por ese motivo, no se mueve.

Todos estos son Kaká. Un misterio con mayúsculas en este circo incomprensible que, en ocasiones, es el fútbol. ■

BREVES

GETAFE

Abraham: «El Mallorca está en estado de gracia»

■ El defensa argentino del Getafe, David Abraham, reconoció ayer que el partido contra el Mallorca, correspondiente a la sexta jornada, será «complicado», ya que los jugadores se encuentran en «estado de gracia», por lo que la defensa tendrá que emplearse a fondo para poder pararles. «Les he visto en varios partidos, son muy ordenados y aprovechan cada oportunidad que tienen, están en un momento muy bueno, llegan poco y hacen muchos goles y lo que supongo que será complicado de frenar, están en estado de gracias así que tenemos que estar atentos», explicó.

FIFA

El Congreso quiere erradicar los amaños

■ El Congreso de la FIFA 2012 finalizó en su sede en Zúrich con un llamamiento a la solidaridad de su presidente, Joseph Blatter, para erradicar los amaños de partidos y afirmó que deben mantener la integridad del fútbol porque se trata de una «responsabilidad». «En el mundo, hay casi 300 millones de personas que juegan al fútbol. Una popularidad tan grande nos obliga a asumir responsabilidades, y una de ellas, una de las más grandes, es mantener el fútbol lo más integro posible», apuntó el presidente.

OSASUNA

Flaño: «La situación no es tan exagerada»

■ El central de Osasuna Miguel Flaño aseguró que la situación del club no es alarmante y expresó que tanto lo positivo como lo negativo, «se suele exagerar», aunque apunta que en Primera «es normal que haya presión». «Para lo bueno y para lo mal. Pero ahora las palabras ya no tienen mucho qué decir. Tenemos que poner en práctica lo que hablamos. Nos jugamos mucho, la necesidad de los puntos está ahí», comentó el capitán rojillo.

'PREMIER'

Arteta cree que el Chelsea no trata bien a Torres

■ El jugador español del Arsenal (líder de la 'Premier) Mikel Arteta salió en defensa de su compatriota y amigo Fernando Torres, asegurando que el delantero del Chelsea está siendo «injustamente tratado» desde que aterrizó en el club londinense. «No me gusta cómo lo tratan, porque lo conozco desde que teníamos 16 y realmente lo aprecio. Obviamente el fútbol es así, no importa lo que hayas hecho en el pasado, solo lo que haces en las últimas semanas», afirmó el jugador vasco en la previa del encuentro del hoy entre el Arsenal y el Chelsea, donde se verá las caras con Torres.

UN TRAJE PARA FLORENTINO

La Plataforma Blanca asegura que el presidente del Real Madrid busca «perpetuarse» mañana con un cambio de los estatutos

EUROPA PRESS / MADRID

El presidente de la Plataforma Blanca, Eugenio Martínez Bravo, aseguró ayer que Florentino Pérez «se está haciendo un traje a medida» y busca «perpetuarse» en el Real Madrid con los cambios que quiere realizar en los estatutos de la entidad en la Asamblea General Ordinaria y Extraordinaria que tendrá lugar mañana. «Florentino se está haciendo un traje a medida para perpetuarse él o sus afines con los cambios que quiere realizar», señaló.

Respecto a las modificaciones que está planteando el dirigente blanco en los Estatutos, tres son los temas relevantes de los que se hablará y podrían variar mañana: la antigüedad para ser presidente, el aval y el voto por correo mediante conducto notarial.

«Del tema del pasar de 10 a 20 años de antigüedad para ser el máximo responsable del club no me parece mal, porque un presidente del Real Madrid debe de tener y certificar cierta fidelidad a la entidad y es una buena decisión de cara a que para ser el presidente se necesiten 20 años como socio y para ser directivo sean 10», subrayó Martínez Bravo.

En relación con la propuesta de tener que avalar el 15 por ciento del presupuesto, que en este caso rondaría cerca de los 75 millones de euros, manifestó: «El tema del aval no me parece mal, porque así se evita que un magnate ruso o árabe pueda hacerse con el control del club». Y es que espera que en el conjunto del Bernabéu no se sigan los pasos de Chelsea, Manchester City o París Saint Germain.

Florentino Pérez presidirá mañana la Asamblea General del Real Madrid. / REUTERS

«FÓRMULA INTERMEDIA». Sin embargo, Martínez Bravo lamentó que este posible cambio en los estatutos «tan solo permitiría a una elite» el poder acceder al máximo cargo del club, por el elevado coste del aval que habría que presentar, dejando «fuera a gente válida que podrían ayudar». «¿Qué banco te va a dar un aval tal y como están las cosas? Creo que habría que hacer una fórmula intermedia y sí presentar un aval, pero quizá no tan elevado como el que se va a pedir actualmente», apuntilló.

Otro de los temas, que siempre es polémico en las elecciones al club 'merengue', es el del voto por correo. Hay que recordar que actualmente este sufragio se lleva a cabo al igual que en los comicios generales, gestionado por Correos, pero Florentino Pérez quiere cambiarlo para que se realice por conducto notarial. Así, Martínez Bravo dijo: «Sé que la gran masa social está descontenta con el tema del voto por correo».

«Todos sabemos de su importancia y lo que ha pasado en los últimos años en los que con este tema no hemos ofrecido una buena imagen. Está claro que el sistema más limpio y transparente es el de aplicar la ley electoral en el voto por correo», reiteró el líder de la Plataforma Blanca sobre la idea de mantener el actual sufragio.

Essien: «Esperamos ampliar la racha de victorias contra el Dépor»

EUROPA PRESS / MADRID

El centrocampista ganés del Real Madrid, Michael Essien, avisó ayer de que espera que el equipo consiga sacar un buen resultado mañana ante el Deportivo de La Coruña para «ampliar la racha de victorias» blancas en la Liga.

«Tengo muchas ganas de hacer una buena temporada y poder defender nuestro título de campeón de Liga. Hemos cosechado dos triunfos seguidos y esperamos poder ampliar la buena racha », declaró el futbolista blanco. Essien no dudó en reconocer que tuvieron «un comienzo difícil». «Todos los encuentros son importantes y necesitamos ganar más, conseguir más puntos para pelear por el título», subrayó. Además, el centrocampista africano se mostró encantado por haber recalado «en el club más grande del mundo». «Estamos hablando del Real Madrid y cualquier jugador desearía estar aquí», aseguró.

Y desveló la buena relación con el técnico José Mourinho. «Me siento genial, yo le llamo papá. Sienta muy bien trabajar de nuevo con él. Es un entrenador que me conoce muy bien. Él me llevó al Chelsea, por lo que conoce mis cualidades y lo que puedo aportar. Estoy muy contento por volver a estar a sus órdenes. Esperamos pelear juntos por más títulos para el Real Madrid», deseó. Respecto a las diferencias entre la Liga BBVA y la 'Premier', el ganés fue claro: «La española es una de las más importantes y difíciles de Europa. Muchos hablan de la 'Premier' como la mejor, pero la Liga es más divertida, juegas más al fútbol y haces más goles. Los aficionados la disfrutan mucho», concluyó.

MOTOCICLISMO GP DE ARAGÓN

Jorge Lorenzo, líder del Mundial, aventaja a Dani Pedrosa en un tramo de los primeros entrenamientos celebrados en el Motorland. / ALBERT GEA (REUTERS)

Spies capitanea la gran lucha

El estadounidense consigue superar a Pedrosa y Lorenzo bajo la intensa lluvia de Alcañiz

EUROPA PRESS / TERUEL

La lluvia tomó ayer el protagonismo en la primera jornada del Gran Premio de Aragón y complicó el pilotaje sobre el asfalto de MotorLand, donde Dani Pedrosa (Honda) superó a Jorge Lorenzo (Yamaha) y se quedó a menos de una décima de Ben Spies (Yamaha), el mejor en Moto GP, mientras que el francés Johann Zarco (Motobi) y el portugués Miguel Oliveira (Suter Honda) lideraron las pruebas en Moto2 y Moto3, respectivamente. En la categoría 'reina', las malas condiciones de la pista dejaron una primera sesión desangelada, ya que únicamente nueve pilotos saltaron al circuito turolense con mejor tiempo para Nicky Hayden (Ducati).

Los últimos minutos de la sesión vieron un entretenido duelo entre los dos pilotos oficiales de Yamaha, Lorenzo y Spies, que se alternaron al frente de la clasificación; finalmente se impuso el tejano, gracias a un crono de 2.00.219. El ataque final de Pedrosa le permitió situarse en segunda posición con un registro a 66 milésimas del primero, pero dos décimas más rápido que el balear.

Hayden firmó el cuarto mejor tiempo y precedió a Andrea Dovizioso (Yamaha), ya a más de un segundo de la referencia establecida por el americano, y Álvaro Bautista (Honda) completó el 'top ten' de la jornada.

En la categoría intermedia, Johann Zarco (Motobi) cimentó una vez más su reputación en mojado anotando el mejor tiempo con un 2.07.844 a pesar de una caída de última hora, cuando forzaba su ritmo para consolidar su ventaja al frente de la clasificación, en la que ni Marc Márquez (Suter) ni Pol Espargaró (Kalex) se colaron entre los 10 primeros.

Por último, Miguel Oliveira (Suter Honda), noveno clasificado en el Mundial de Moto3, logró marcar el mejor registro en las dos tandas con el asfalto completamente mojado. Por detrás quedó Danny Kent (KTM) a casi dos décimas, mientras que el malayo Zulfahmi Khairuddin (KTM) finalizó en tercera posición, a algo menos de tres décimas del más rápido.

DECLARACIONES

[”]

DANI PEDROSA
HONDA/MOTO GP

«Me he sentido bastante bien, he ido mejorando la velocidad paso a paso»

[”]

MAVERICK VIÑALES
FTR HONDA/MOTO 3

«La jornada ha sido complicada y todo apunta a que la clasificación también lo será»

FÓRMULA UNO

Hamilton 'jubila' a Michael Schumacher en Mercedes

DPA / WOKING-BERLÍN

El británico Lewis Hamilton sustituirá a partir de 2013 al alemán Michael Schumacher en Mercedes y dejará su puesto en McLaren al mexicano Sergio Pérez, según anunciaron ayer ambas escuderías de Fórmula Uno.

McLaren comunicó el fichaje del latinoamericano de 22 años con un contrato «multianual» cuya duración y montante no se hicieron públicos. Poco después se confirmó el traspaso de Hamilton a Mercedes, una posibilidad que había tomado mucha fuerza en las últimas semanas. «Llegó el momento para mí de asumir un nuevo reto», dijo el inglés. «Mercedes tiene una presencia increíble en el deporte del motor, además de una pasión por ganar que comparto».

«Juntos podemos crecer», añadió. Hamilton, de 27 años, firmará con la escudería Mercedes un contrato de tres años, que podría llegar a los 100 millones de dólares (77,3 millones de euros).

McLaren no consiguió renovar el contrato con el británico, que abandona el conjunto con el que estaba desde los 13 años, con el que debutó en la Fórmula Uno en 2007 y con el que ganó el título mundial en 2008.

En un principio, la dirección del equipo quería pagar menos de lo que el piloto exigía y luego elevó su oferta hasta los 12 millones de euros.

La noticia podría suponer el fin de la carrera de Schumacher, siete veces campeón del mundo, que disputaría su última carrera en Sao Paulo el 25 de noviembre.

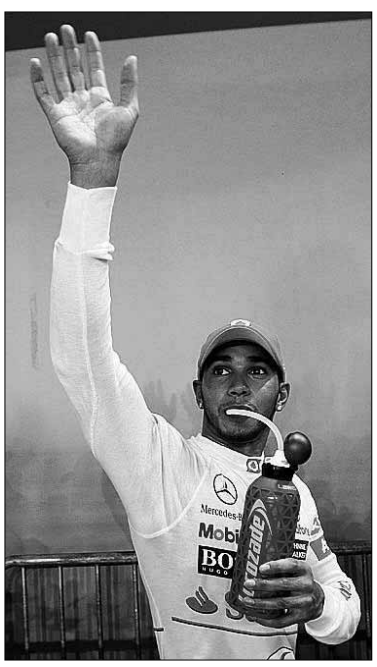

El piloto Lewis Hamilton.

NATACIÓN

Anna Tarrés: «Nunca maltraté a mis chicas»

La exseleccionadora española de sincronizada Anna Tarrés se defendió ayer de las duras acusaciones recibidas por parte de 15 nadadoras, que la señalaron como responsable de técnicas inhumanas de trabajo, y aseguró que «con todo esto» se está «matando» a un deporte que hace unos años «no era nada». «La situación hace que ahora esté muy triste. Es una sorpresa para mí, no salgo de mi asombro. Un trabajo de 15 años tirado al traste en un solo día», manifestó. «Nunca maltraté a mis chicas, todo lo contrario», dijo la catalana, que está «convencida» de que Fernando Carpena, presidente de la Federación Española de Natación , está «detrás» de todo, motivo por el que le ha demandado.

BALONCESTO

Joventut y Lagun Aro abren el espectáculo

Tras la disputa de la Supercopa Endesa y la espectacular presentación de esta semana con la vuelta del concurso de triples y de mates, la Liga Endesa alza el telón hoy en el Olímpic de Badalona con la disputa del Fiatc Joventut-Lagun Aro GBC, a las 18,00 horas (Teledeporte), un duelo entre dos plantillas muy renovadas que deben encontrar su sitio en la competición.

TENIS

Verdasco dice adiós al Open de Tailandia

El tenista español Fernando Verdasco se despide del Open de Tailandia tras caer en dos sets (7-6 y 6-4) ante el cabeza de serie número 1, Janko Tipsarevic, y pone fin a la representación española en Kuala Lumpur. El representante de la 'Armada' sufrió una dolorosa derrota ante el serbio, después de forzar el 'tie-break' en un primer set donde se mostró muy fiable, mientras que en el segundo acto se hundió el madrileño.

FÓRMULA UNO

La FIA confirma 20 carreras en 2013 sin Valencia

El Consejo Mundial de la Federación Internacional de Automovilismo (FIA) confirmó ayer que el calendario de 2013 en la Fórmula Uno tendrá 20 carreras, entre las que no estarán ni Argentina ni Valencia. Las únicas dudas giran en torno a los Grandes Premios de Alemania y América, que todavía son una incógnita.

AVANT ENTRE MADRID, SEGOVIA y VALLADOLID (NUEVA ESTACIÓN)

TREN	DIAS DE CIRCULACION							Madrid	Segovia	Valladolid
AVANT(1)	L	M	X	J	V			7:38	8:06	8:43
AVANT	L	M	X	J	V	S	D	9:40	10:08	10:45
AVANT(2)						S	D	10:30	10:58	---
AVANT	L	M	X	J	V	S	D	11:30	11:58	12:35
AVANT(1)	L	M	X	J	V			15:15	15:43	---
AVANT	L	M	X	J	V	S	D	15:30	15:58	16:35
AVANT(1)	L	M	X	J	V			16:15	16:43	17:20
AVANT	L	M	X	J	V	S	D	17:20	17:48	18:25
AVANT(3)	L	M	X	J	V			19:15	19:43	---
AVANT	L	M	X	J	V	S	D	19:45	20:13	20:50
AVANT	L	M	X	J	V	S	D	21:30	21:58	22:35

1: NO CIRCULA 25/07, 15/08, 12/10, 1/11, 6 y 8/12/11. 2: CIRCULA 25/07, 15/08, 12/10, 1/11, 6 Y 8/12/11.
3: NO CIRCULA 23/06, 25/07, 15/08, 12/10, 1/11, 6 Y 8/12/11.

TREN	DIAS DE CIRCULACION							Valladolid	Segovia	Madrid
AVANT(1)	L	M	X	J	V			---	7:00	7:28
AVANT(2)	L	M	X	J	V			6:45	7:22	7:50
AVANT(2)	L	M	X	J	V			7:15	7:52	8:20
AVANT	L	M	X	J	V	S	D	7:45	8:22	8:50
AVANT	L	M	X	J	V	S	D	9:45	10:22	10:50
AVANT	L	M	X	J	V	S	D	13:25	14:02	14:30
AVANT	L	M	X	J	V	S	D	15:30	16:07	16:35
AVANT	L	M	X	J	V	S	D	---	18.30	18:58
AVANT	L	M	X	J	V	S	D	19:35	20:12	20:40
AVANT	L	M	X	J	V	S	D	21:00	21.37	22:05

1: NO CIRCULA 23/06, 25/07, 15/08, 12/10, 1/11, 6 y 8/12/11.
2: NO CIRCULA 25/07, 15/08, 12/10, 1/11, 6 y 8/12/11.

(*) No se incluyen los trenes Alvia, Talgo ni Regional

AUTOBUSES ENTRE SEGOVIA Y MADRID

LA SEPULVEDANA

Información: www.lasepulvedana.es - Teléfono: 902 11 96 99

HORARIOS VÁLIDOS A PARTIR DEL DÍA 02 DE JULIO DE 2012

SEGOVIA-MADRID				
LUNES A VIERNES LABORABLES				
6.00 D	6.15 S	6.30 D	6.45 D	7.00 S
7.30 D	7.45 D	8.00 S	8.30 D	9.00 D
09:00 L	9.30 S	10.15 D	11.00 D	11.45 D
12:15 L	12.30 D	13.15 D	14.00 D	14.45 D
15.30 D	15.30 L	16.00 R	16.30 D	17.15 D
17.30 L	18.00 D	18.30 D	19.15 D	19.30 L
20.00 S	20.45 D	21.30 S		
SÁBADOS LABORABLES				
6.45 D	7.30 D	8.00 D	8.30 S	9.00 D
9.30 D	10.00 D	10.30 S	11.00 D	11.30 D
12.00 D	12.30 S	13.30 D	14.30 S	15.30 D
16.00 R	16.30 D	17.00 D	17.30 D	18.00 S
18.30 D	19.00 D	19.30 D	20.00 R	21.00 D
21.30 S				
DOMINGOS Y FESTIVOS				
8.30 S	9.30 D	10.30 S	11.30 D	12.30 S
13.30 D	14.30 S	15.30 D	16.00 R	16.30 D
17.00 D	17.30 D	18.00 D	18.30 D	19.00 D
19.30 D	20.00 R	20.30 D	21.00 D	21.30 S
22.30 D				

MADRID-SEGOVIA				
LUNES A VIERNES LABORABLES				
6.30 D	7.15 D	8.00 R	8.45 D	9.30 D
10.15 D	10.45 L	11.00 D	11.45 D	12.30 D
13.15 D	13.30 L	14.00 D	14.30 D	15.00 S
15.15 D	15.30 D	16.00 D	16.30 D	16.45 L
17.00 D	17.45 D	18.15 D	18.30 L	18.45 D
19.15 D	19.45 D	20.15 D	20.30 L	21.00 D
21.45 S	22.30 D	23.00 S		
SÁBADOS LABORABLES				
8.00 S	8.30 D	9.00 D	9.30 D	10.00 D
10.30 D	11.00 S	11.30 D	12.00 D	12.30 D
13.00 D	13.30 S	14.00 D	15.00 R	15.30 D
16.00 D	17.00 S	18.00 D	19.00 D	19.30 D
20.00 R	20.30 D	21.00 S	21.30 D	22.00 D
23.00 S				
DOMINGOS Y FESTIVOS				
8.00 S	9.00 D	10.00 D	10.30 D	11.00 S
11.30 D	12.00 D	13.00 D	14.00 D	15.00 R
16.00 D	17.00 S	18.00 D	18.30 D	19.00 D
19.30 D	20.00 R	20.30 D	21.00 D	21.30 D
22.00 D	23.00 S			

D: Expediciones DIRECTAS / (*) Días Lectivos / R: Expediciones RUTA con parada en Revenga, Ortigosa, Otero de Herreros, Los Ángeles, San Rafael, Guadarrama, Los Negrales, Villalba, Torrelodones y Las Rozas / S: Expediciones SEMIDIRECTAS con parada en Revenga, Ortigosa, Otero de Herreros, Los Ángeles y San Rafael / L: Servicio Lanzadera Madrid - San Rafael - Los Ángeles ó viceversa.

AVE y ALVIA DESDE SEGOVIA (NUEVA ESTACIÓN)

Hacia el Norte						
Tipo de tren	ALVIA	AVE	ALVIA	ALVIA	ALVIA	AVE
Número de tren	4085	4089	4141	4167	4183	4209
Circulación	L/M/X/J/V/S/D	L/M/X/J/V/S/D	L/M/X/J/V/S/D	L/M/X/J/V/S/D	L/M/X/J/V/S/D	L/M/X/J/V/D
Segovia	8:33 H	9:02 H	15:30 H	16:43 H	18:41 H	21:12 H
Valladolid	9:17 H	9:37 H	15:59 H	17:32 H	19:24 H	21:47 H
Palencia			16:32 H		19:57 H	
Aguilar de Campo					21:01 H	
Reinosa					21:27 H	
Torrelavega					22:17 H	
Santander					22:41 H	
Sahagún			17:03 H			
León			17:39 H			
Pola de Lena			18:58 H			
Mieres (Puente)			19:09 H			
Oviedo			19:32 H			
Gijón (cercanías)			20:15 H			
Burgos	10:20 H			18:35 H		
Miranda de Ebro	11:11 H			19:39 H		
Vitoria	11:38 H			19:53 H		
Zumárraga	12:29 H			20:45 H		
Tolosa				21:13 H		
San Sebastián	13:22 H			21:33 H		
Irún	13:48 H			21:55 H		
Hendaya	13:54 H			22:00 H		
Bilbao	12:46 H			22:11 H		
Hacia Madrid y Levante						
Tipo de tren	AVE	ALVIA	ALVIA	ALVIA	AVE	ALVIA
Número de tren	4088	4072	4086	4140	4198	4174
Circulación	L/M/X/J/V/S/D	L/M/X/J/V/S	L/M/X/J/V/S/D	L/M/X/J/V	L/M/X/J/V/S/D	L/M/X/J/V/D
Segovia		11:04 H	13:18 H	18:44 H	20:10 H	21: 24 H
Madrid (Chamartín)		11:43 H	13:53 H	19:23 H	20:42 H	21:59 H
Albacete		14:29 H		22:09 H		
Alicante		15:58 H		23:38 H		
Desde el Norte						
Tipo de tren	AVE	ALVIA	ALVIA	ALVIA	AVE	ALVIA
Número de tren	4088	4072	4086	4140	4198	4174
Circulación	L/M/X/J/V/S/D	L/M/X/J/V/S	L/M/X/J/V/S/D	L/M/X/J/V	L/M/X/J/V/S/D	L/M/X/J/V/D
Bilbao			8:55 H			17:10 H
Irún			8:15 H			16:20 H
San Sebastián			8:32 H			16:39 H
Tolosa			8:51 H			17:26 H
Zumárraga			9:22 H			18:15 H
Vitoria			10:09 H			18:38 H
Miranda de Ebro			10:30 H			19:38 H
Burgos			11:25 H			19:31 H
Gijón (cercanías)				14:00 H		
Oviedo				14:28 H		
Mieres (puente)				14:46 H		
Pola de Lena				15:00 H		
León				16:24 H		
Sahagún				16:54 H		
Palencia				17:25 H		
Santander		7:05 H				
Torrelavega		7:30 H				
Reinosa		8:19 H				
Aguilar de campo		8:43 H				
Palencia		9:47 H				
Valladolid	8:30 H	10:19 H	12:33 H	17:59 H	19:35 H	20:39 H
Segovia	9:05 H	11:06 H	13:18 H	19:07 H	20:10 H	21:31 H
Desde Madrid y Levante						
Tipo de tren	ALVIA	AVE	ALVIA	ALVIA	ALVIA	AVE
Número de tren	4085	4089	4141	4167	4183	4209
Circulación	L/M/X/J/V/S/D	L/M/X/J/V/S/D	L/M/X/J/V/S	L/M/X/J/V/S/D	L/M/X/J/V/D	L/M/X/J/V/D
Alicante			10:35 H		14:05 H	
Albacete			11:58 H		15:22 H	
Madrid (Chamartín)	8:00 H	8:30 H	14:40 H	16:10 H	18:05 H	20:40 H
Segovia	8:33 H	9:02 H	15:16 H	16:43 H	18:41 H	21:12 H

Manos Unidas
CAMPAÑA CONTRA EL HAMBRE

902 40 07 07 - www.manosunidas.org

AUTOBUSES ENTRE SEGOVIA, ÁVILA Y SALAMANCA

Segovia - Ávila
Lunes a viernes
7:30 - 11:00 - 14:00 - 16:30- 20:00
Sábados, domingos y festivos
9:00 - 18:00
Domingos y festivos
20:30
Ávila - Segovia
Lunes a viernes
6:15 - 8:15 - 12:45 - 15:15 - 19:00
Sábados, domingos y festivos
10:15 - 19:15

Segovia - Ávila - Salamanca

	Lunes a viernes laborables	Lunes a viernes laborables	Sábados, domingo y festivos	Sábados, domingo y festivos
Segovia	7:30	14:00	9:00	18:00
Llegada a Ávila	8:45	15:00	10:00	19:00
Salida de Ávila	9:00	15:15	10:15	19:15
Peñaranda de Bracamonte	9:55	16:10	11:10	20:10
Salamanca	10:30	16:45	11:45	20:45

Salamanca - Ávila - Segovia

	Lunes a viernes laborables	Lunes a viernes laborables	Sábados, domingo y festivos	Sábados, domingo y festivos
Salamanca	6:30	13:15	8:30	17:30
Peñaranda de Bracamonte	7:05	13:50	9:05	18:05
Llegada a Ávila	8:00	14:45	10:00	19:00
Salida de Ávila	8:15	15:00	10:15	19:15
Segovia	9:15	16:00	11:15	20:15

Servicio combinado Autores - La Sepulvedana.
Estos horarios tienen carácter informativo pudiendo sufrir alteraciones

TRENES ENTRE SEGOVIA Y MADRID (ANTIGUA ESTACIÓN)

SEGOVIA - MADRID

ESTACIONES	L - V (A partir 12 enero)	17122 L - V (1)	17126 DIARIO	17128 DIARIO	17130 DIARIO	17132 DIARIO (2)	17134 DIARIO (3)	17136 L - V (1)
Segovia	6:20	7:53	10:55	12:55	14:55	16:50	18:55	20:55
Navas de Riofrío		8:04	11:03	13:03	15:04	-	19:04	21:02
Ortigosa del Monte		8:08	11:07	13:07	-	-	19:07	21:05
Otero Herreros		8:12	11:13	13:13	15:11	-	19:11	21:10
Los ángeles San Rafael		8:15	11:16	13:16	15:14	17:10	19:14	21:13
El Espinar		8:21	11:20	13:20	15:18	17:14	19:18	21:18
San Rafael		8:24	11:23	13:23	15:21	17:17	19:21	21:21
Tablada		-	11:29	-	-	17:24	-	-
Cercedilla	7:05	8:35	11:35	13:35	15:33	17:35	19:33	21:35
Villalba de Guadarrama		9:00	11:58	13:58	15:58	17:58	20:00	21:58
Madrid - Chamartín		9:38	12:37	14:37	16:37	18:37	20:37	22:36
Madrid - Nuevos Ministerios		9:43	12:42	14:42	16:42	18:42	20:42	22:41
Madrid - Recoletos		9:47	12:46	14:46	16:46	18:46	20:46	22:45
Madrid - Atocha		9:51	12:50	14:50	16:50	18:50	20:50	22:49

1. Circula Lunes a Viernes. **2.** Circula Diario. Efectúa parada en Gudillos, sábados, domingos y festivos. **3.** Circula Diario. Efectúa parada en Ortigosa del Monte, sábados, domingos y festivos (de septiembre a junio). **4.** Circula Diario. Efectúa parada en Gudillos y Ortigosa del Monte, sábados, domingos y festivos. En Navas de Riofrío, La Losa, efectúa parada domingos y festivos. **5.** Circula Diario. Efectúa parada en Gudillos y Tablada, sábados, domingos y festivos (de junio a septiembre).

MADRID - SEGOVIA

ESTACIONES	L - V (A partir 12 enero)	17121 L - V (1)	17125 DIARIO (2)	17127 DIARIO	17129 DIARIO	17133 DIARIO (3)	17135 DIARIO	17137 L - V (1)
Madrid - Atocha		7:33	10:01	12:02	14:01	16:02	18:02	20:02
Madrid - Recoletos		7:36	10:04	12:05	14:04	16:05	18:05	20:05
Madrid - Nuevos Ministerios		7:40	10:08	12:09	14:08	16:09	18:09	20:09
Madrid - Chamartín		7:47	10:16	12:16	14:15	16:16	18:16	20:16
Villalba de Guadarrama		8:30	10:57	12:57	14:57	16:57	18:57	20:57
Cercedilla	7:05	8:56	11:21	13:21	15:20	17:21	19:22	21:23
Tablada		-	11:26	-	-	-	19:27	-
San Rafael		9:08	11:36	13:36	15:34	17:31	19:35	21:43
El Espinar		9:11	11:40	13:39	15:37	17:34	19:38	21:46
Los Ángeles San Rafael		9:16	11:45	13:44	15:42	17:38	19:43	21:51
Otero Herreros		9:19	11:48	13:47	15:45	-	19:46	21:54
Ortigosa del Monte		9:23	11:53	-	15:50	-	19:50	21:59
Navas de Riofrío		9:26	11:56	13:54	15:54	17:48	19:54	22:03
Segovia	7:50	9:35	12:04	14:02	16:03	17:57	20:03	22:13

1. Circula Lunes a Viernes. **2.** Circula Diario. Efectúa parada en Gudillos, sábados, domingos y festivos. **3.** Circula Diario. Efectúa parada en Ortigosa del Monte, sábados, domingos y festivos (de septiembre a junio). **4.** Circula Diario. Efectúa parada en Gudillos y Ortigosa del Monte, sábados, domingos y festivos. En Navas de Riofrío, La Losa, efectúa parada domingos y festivos. **5.** Circula Diario. Efectúa parada en Gudillos y Tablada, sábados, domingos y festivos (de junio a septiembre).

LA SEÑORA

Dª María Concepción López Fernández

CONCHA. VIUDA DE D. PEDRO ADEVA

Ha descansado en la paz del Señor en Segovia
el día 28 de septiembre de 2012

A los 102 años de edad

Habiendo recibido los Santos Sacramentos y la Bendición de Su Santidad

D. E. P.

Hijos, Luis, Mª Concepción, Alfonso y Mª Isabel Adeva López; hijos políticos, Natividad Sanz y Consuelo Merino; nietos; biznietos; hermanas, Emilia e Isidora López Fernández; hermano político, sobrinos, primos y demás familia,

Ruegan una oración por su alma

El funeral por el eterno descanso de su alma tendrá lugar hoy día 29, a las 12:00 horas, en la iglesia parroquial de Ntra. Sra. del Carmen; acto seguido, el cadáver recibirá cristiana sepultura en el cementerio del Santo Ángel de la Guarda. La misa de privilegio tendrá lugar el día 1, a las 10:00 horas, en la iglesia parroquial de Ntra. Sra. del Carmen.

CASA DOLIENTE: TANATORIO SEGOVIANO SAN JUAN DE LA CRUZ

(3) AGENCIA FUNERARIA **SANTA TERESA**

LA SEÑORA

Dª Teodora de la Fuente de Pedro

Ha descansado en la paz del Señor en Palazuelos de Eresma
el día 28 de septiembre de 2012

A los 78 años de edad

Habiendo recibido los Santos Sacramentos y la Bendición de Su Santidad

D. E. P.

Con cariño, tus familiares y amigos

Ruegan una oración por su alma

El funeral por el eterno descanso de su alma tendrá lugar hoy día 29, a las 16:30 horas, en el crematorio Santa Teresa; acto seguido, el cadáver será incinerado.

CASA DOLIENTE: TANATORIO SEGOVIANO SAN JUAN DE LA CRUZ

(3) AGENCIA FUNERARIA **SANTA TERESA**

AUTOBUSES

DE LUNES A VIERNES LABORABLES

SEGOVIA	CANTALEJO	ARANDA
13:00H	13:50H	14:45H
18:15H	19:00H	20:00H
SEGOVIA	**CANTALEJO**	**SEPULVEDA**
12:00H	12:50H	13:30H
14:00H	14:50H	15:30H
18:15H	19:00H	19:25H
SEGOVIA	**CANTALEJO**	**ARANDA**
19:15H	20:00H	*(SOLO VIERNES LECTIVOS)*
SEGOVIA	**BOCEGUILLAS**	
14:00H	15:35H	
SEGOVIA	**CANTALEJO**	
21:00H	21:50H	
(SOLO VIERNES LECTIVOS)		

ARANDA	CANTALEJO	SEGOVIA
7:00H	7:50H	9:05H
16:30H	17:10H	18:05H
SEPULVEDA	**SEGOVIA**	
7:15H	8:40H	
CANTALEJO	**SEGOVIA**	
9:30H	10:30H	
SEPULVEDA	**CANTALEJO**	**SEGOVIA**
9:30H	10:10H	11:05H
CANTALEJO	**SEGOVIA**	
15:00H	16:00H	
ARANDA	**CANTALEJO**	**SEGOVIA**
16:30H	17:10H	18:10H

SABADOS

SEGOVIA	CANTALEJO	ARANDA
13:00H	13:50H	14:45H
SEGOVIA	**CANTALEJO**	**SEPULVEDA**
14:00H	14:50H	15:30H
SEGOVIA	**CANTALEJO**	
18:00H	18:50H	

ARANDA	CANTALEJO	SEGOVIA
----------	09:30H	10:30H
10:00H	10:45H	11:45H
----------	16:45H	17:45H
SEPULVEDA	**SEGOVIA**	
7:15H	7:40H	

DOMINGOS

SEGOVIA	CANTALEJO	ARANDA
13:00H	13:50H	14:45H
19:30H	20:20H	----------

ARANDA	CANTALEJO	SEGOVIA
17:30H	18:05H	19:10H

LOS HORARIOS SON APROXIMADOS PUDIENDO SUFRIR ALTERACIONES

EL ADELANTADO DE SEGOVIA
eladelantado.com
redacción@eladelantado.com
publicidad@eladelantado.com
Redacción, Publicidad, Suscripciones
C/Morillo, 7. 40002 SEGOVIA
Teléfono 921 43 72 61
Fax 921 44 24 32

EL ADELANTADO DE SEGOVIA

Informa:

Que existe la posibilidad de publicar las esquelas con la imagen del fallecido/a. Puede solicitar este servicio en la empresa funeraria facilitando la imagen previa firma de autorización para su publicación. Esta práctica es habitual en otras provincias y facilita el reconocimiento de los fallecidos al igual que la inclusión de apodos, lugares de trabajo o distinciones públicas.

Agencia Funeraria Santa Teresa

TRABAJAMOS EN TODA LA PROVINCIA
· Nuevo tanatorio en Cuéllar.
· Crematorio.
· 11 tanatorios en toda la provincia.

Tfnos. Directos 24 H.
902 022 324 · 921 430 028 · 921 425 810

ANUNCIOS BREVES

921 46 12 12

EL ADELANTADO
C/ Morillo, 7. 40002 Segovia
publicidad@eladelantado.com
De lunes a viernes de 9 a 14 horas y de 17 a 19 horas

POR TELÉFONO 921 46 12 12
De lunes a viernes de 9 a 14 horas y de 17 a 19 horas
POR AGENCIAS DE PUBLICIDAD
Contacte con su agencia de publicidad habitual para gestionar sus anuncios breves.

TARIFA BREVES: Cada palabra 0,52 € + 21 % IVA *mínimo diez palabras*
TARIFA 1/2 MÓDULO: *(22 X 45 mm)*: 11,00 € + 21 % IVA

TRABAJO

SE NECESITA
TÉCNICO ESPECIALISTA EN DIAGNOSIS DE VEHÍCULOS PARA VENTA DE EQUIPOS
INTERESADOS LLAMAR AL
Telf. 617 330 782

VENTAS

OFERTA DE LEÑA SECA Y CARBÓN
ASUMIMOS LA SUBIDA DEL IVA EN SEPTIEMBRE.
LABORABLES DE 7 A 15.
Tfno.: 616 980 884

FINCAS RUSTICAS Madrona. Sitio Al Burro. 7380 m². Camino Pozuelo 5280 m². 653339369.

SE VENDEN parcelas urbanas en Zamarramala de 300 a 350 m². Tf. 921413131

GANADOS

VENDO VACAS, cruzadas de charoles y limusin nuevas con cupos y pago único. Teléfono 610544244.

SE VENDEN terneros pasteros. Charoleses y limusines. 659526914.

RELAX

ABSOLUTA DISCRECION. Máxima seriedad. Deliciosa compañía. Señoritas. Renovación continua. Trato esmerado. 651060675. También salidas.

SUPER NOVEDAD Asiáticas 22, 24 años. Guapísimas, cariñosas. Completo. 675441812

JOVENCITA RAFAELA. Rubia explosiva.. Mamada a pelo. Todos servicios. 608165219.

JAPONESA JOVEN. Guapa. Masajes. Completo. Servicios exóticos. Sorpréndete conmigo. 615216868.

TRAVESTI BRASILEÑA. 130 pecho. Dotada. Superlechera. Especialista masaje anal. 648943461.

VIUDITA. AÚN Joven. Buen cuerpo. Necesitando sexo. No cobro. 661702672

TRAVESTI AMANDA. Supernovedad. Morenaza. Jovencita. Morbosisima. Experta principiantes. Dominación. 608664365.

PRIMERA VEZ en Segovia. Carla travesti. Niñita viciosa. Lechera. 24 horas. 632324496.

NOVEDAD ANA española. guapísima madurita. Elegantísimo francés natural completo. Encantadora. 637080868

NOVEDAD SUSANA. Mamada a pelo. Madurita. Guapa. Fogosa. Culazo. 636216831.

CONTACTOS

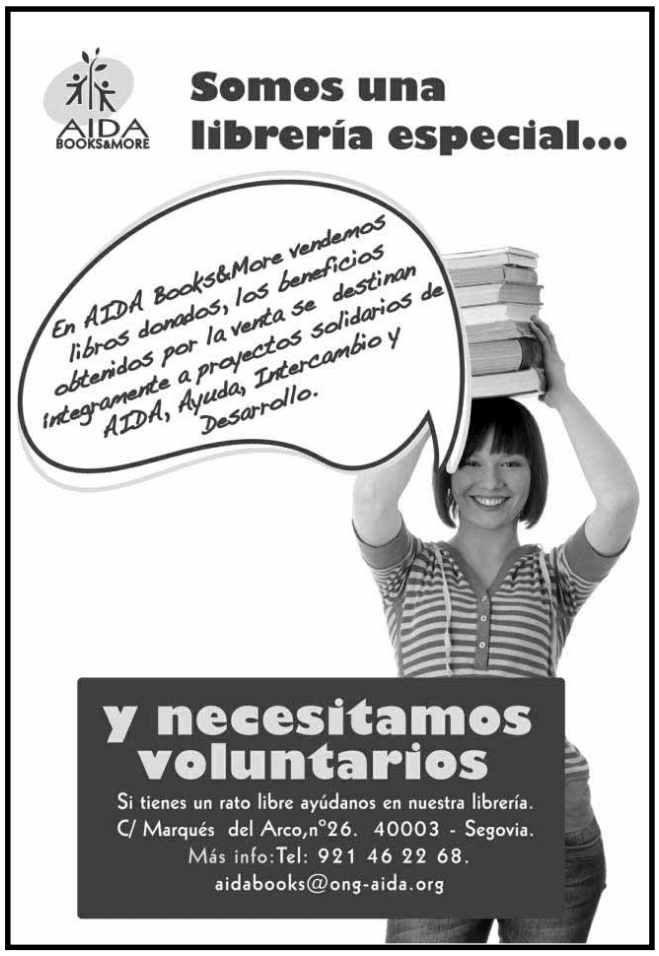

TAROT

NOTA: El Adelantado de Segovia no se responsabiliza de la veracidad de las ofertas y anuncios de la Sección de Anuncios Breves.

SUDOKU

6			1				5	
		3				6		
	2			4				9
8					3			
		6				1		7
	4			2			8	
4			6			2		
		1		5			3	
	8				9			4

Rellene las casillas en blanco de modo tal que cada fila, cada columna y cada cuadrado de 3x3 contengan todos los números del 1 al 9, pero sin repetir ninguno, tanto en las filas como en las columnas.

GRADO DIFICULTAD: MEDIO

SIETE DIFERENCIAS

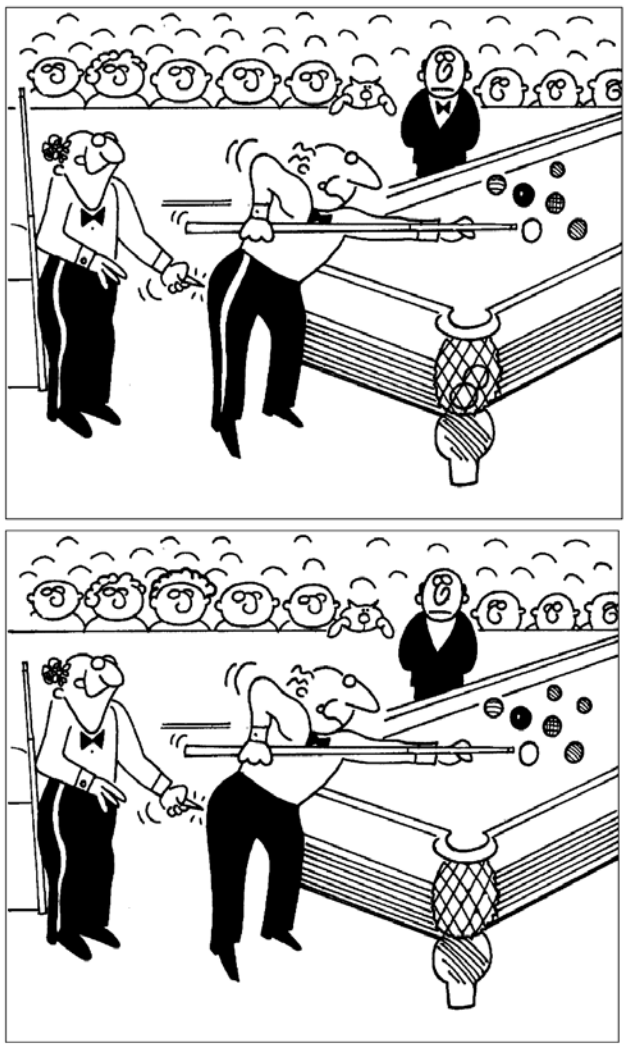

HORÓSCOPO

Aries 21 marzo a 19 abril .
Salud regular. Mal día para las solicitudes o las demandas en general. La confusión de ideas que en el amor ha estado teniendo desaparecerá.

TAURO 20 abril a 20 mayo.
Molestias dentales. En el terreno laboral o profesional le costará salir adelante y puede que se enfade. Controle sus emociones.

Géminis 21 mayo a 20 junio.
Salud muy buena. En el terreno económico atravesará una jornada normal o fructífera. Discusión provocada por celos.

CÁNCER 21 junio a 22 julio.
Salud buena. Domine sus nervios y reflexione antes de dar órdenes a sus subordinados. Se prevén malentendidos y discusiones con su pareja.

LEO 23 julio a 22 agosto.
Practique alguna técnica de relajación. Alguien en quien confía trata de ponerle la zancadilla. No fuerce las cosas en el terreno íntimo.

VIRGO 23 agosto a 22 septiembre .
Salud excelente. Es posible que le puedan sancionar o multar si no está alerta. Se sentirá atraído por una persona de otra esfera social.

LIBRA 23 septiembre a 22 octubre.
Salud muy buena. Jornada indecisa a nivel de gastos e inversiones. El día se presenta sin problemas en el terreno del amor.

ESCORPIO 23 octubre a 21 noviembre.
Salud buena. Hoy le encomendarán una nueva tarea que no le desagradará. En el amor estará confuso, no debe tomar decisiones importantes.

SAGITARIO 22 noviembre a 21 diciembre.
No estará en buena forma. En el terreno económico tendrá lo suficiente para lo básico y un poco más para los extras. Incertidumbre en el amor.

CAPRICORNIO 22 diciembre a 19 enero.
Salud excelente. Sea inteligente y no repare los trastos viejos. Las cosas no marcharán del todo bien en los temas del amor.

ACUARIO 20 enero a 18 febrero.
Salud regular. Jornada gastosa y con tendencia a las pérdidas. Cuide más su aspecto exterior si desea conquistar a esa persona.

PISCIS 19 febrero a 20 marzo.
Se agitará por cualquier cosa. Pase de las especulaciones arriesgadas y los créditos. Éxitos en el terreno de los sentimientos.

JEROGLÍFICO

a b c f g h i j k

l m n ñ o p q r

t u v w x y z

Este artículo está muy bien de precio. ¿Vendes mucho?

DEDUCCIÓN DE PALABRAS

Cada una de las seis palabras de este juego lleva a su lado un número, que indica las letras que tiene en común con la palabra que debe deducir. Para orientación del lector se dan tres letras - en el orden que les corresponde - de la solución.

T	R	U	C	H	A	3
P	A	R	E	J	O	2
E	N	G	A	Ñ	O	3
A	M	I	G	O	S	3
I	M	P	O	N	E	1
B	R	U	T	A	L	3

		I		A	R

CRUCIGRAMA

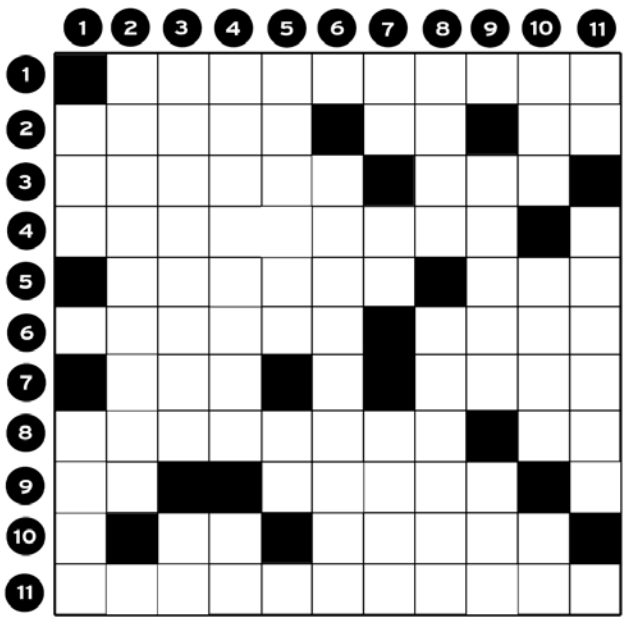

HORIZONTALES.- 1: Ondulante.- 2: Consumir, destruir poco a poco. Nombre de letra. Preposición.- 3: Figura, representación, semejanza y apariencia de una cosa. Accidente geográfico.- 4: Cegaras, deslumbraras, ofuscaras.- 5: Al revés, tosco, áspero. Nota musical (PI).- 6: Al revés, municipio de Valencia. Cierto tejido.- 7: Mordisqueé. Demostrativo.- 8: Al revés, generación de los dioses del paganismo. Contracción.- 9: Artículo. Al revés, municipio de Alicante.- 10: Letra repetida. Al revés, va a menos.- 11: Movieses, excitases.

VERTICALES.- 1: Pronombre posesivo. Masa grande de una materia que se desprende por una vertiente, precipitándose por ella.- 2: Cúpula.- 3: Ociosidad, inercia. Está.- 4: Emperador romano. Al revés, nombre de letra.- 5: Variedad de la col común. Nombre de letra.- 6: Al revés, descansaran.- 7: Al revés, nombre de letra. Al revés, símbolo químico. Al revés, arrase campos, edificios, poblaciones, etc.- 8: Al revés, unidad de superficie. Estuche para llevar cigarros o tabaco picado.- 9: Accidente geográfico (PI). Plural de letra.- 10: Borrachera. Pilastra embutida en un muro, del cual sobresale un poco. Preposición.- 11: Preposición. Al revés, produjese una aleación, fundiendo sus componentes.

AUTODEFINIDO

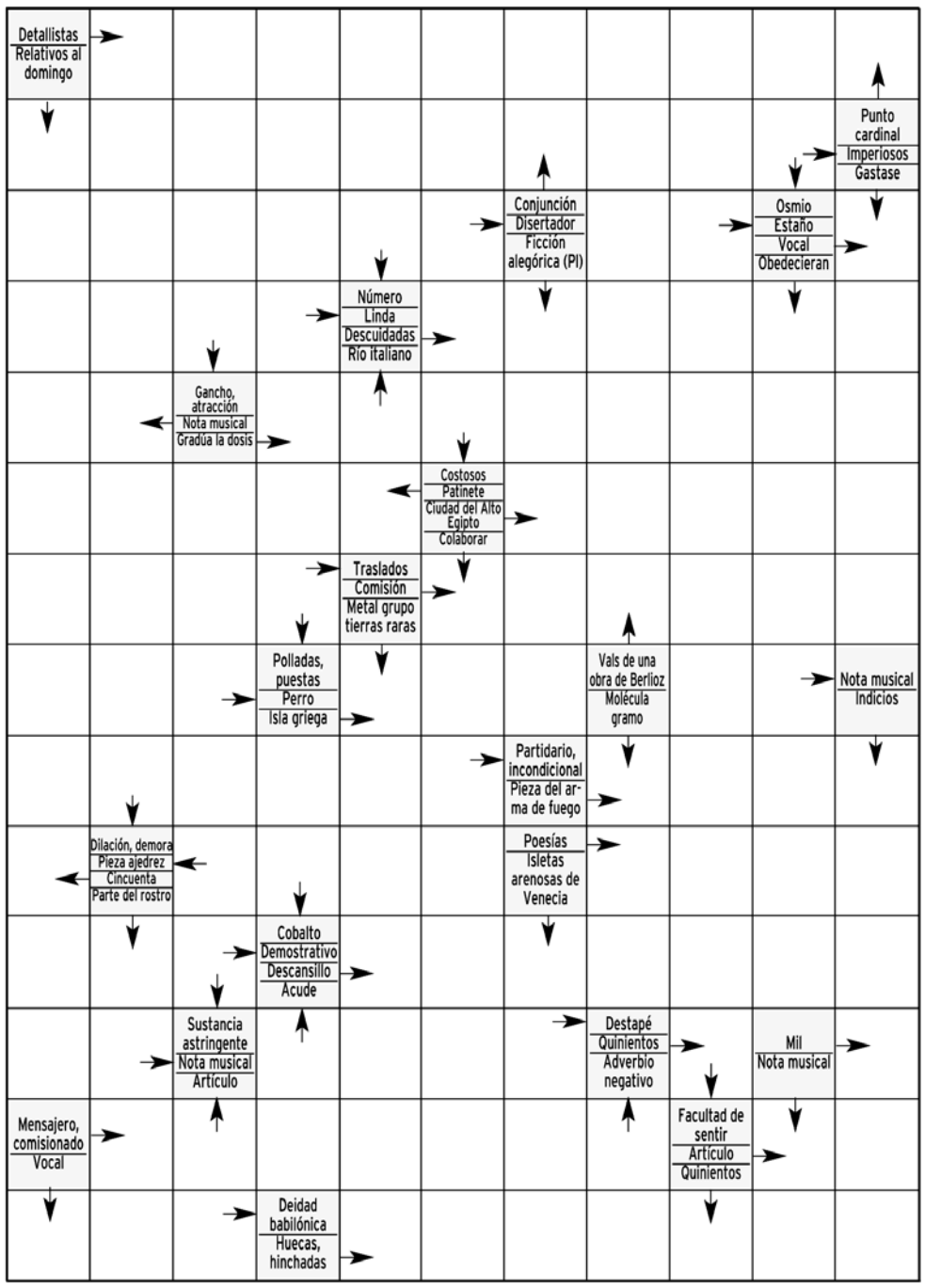

SOLUCIONES

SUDOKU

6	7	4	1	9	2	8	5	3
1	9	3	8	7	5	6	4	2
5	2	8	3	4	6	7	1	9
8	1	2	7	6	3	4	9	5
9	3	6	5	8	4	1	2	7
7	4	5	9	2	1	3	8	6
4	5	9	6	3	8	2	7	1
2	6	1	4	5	7	9	3	8
3	8	7	2	1	9	5	6	4

DEDUCCION

Pelo, bola, paja-rita, taco, bolas, pantalón, públi-co.

SIETE ERRORES

No se vende ni ese (No se ven d, e, ni s)

JEROGLIFICO:

Guiñar

CRUCIGRAMA

HORIZONTALES.- 1: Cim-breante.- 2: Milnar. Te. En.- 3: Imagen. Ría.- 4: Obceca-ras.- 5: ocnorB. Las.- 6: ari-cIA. Pana.- 7: Rol. Este.- 8: aínogoeT. Al.- 9: Lo. epIaC.- 10: EE. eacelD.- 11: Despierta-ses.

VERTICALES.- 1: Mío. Aluá.- 2: Cimborrio.- 3: Inacción. Es.- 4: Magencio. eP.- 5: Bréjol. Ge.- 6: naraseper.- 7: eT. rB. elaT.- 8: aerA. Petaca.- 9: Islas. Ces.- 10: Tea. Anta. De.- 11: En. esae-IA.

AUTODEFINIDO

	M	I	N	U	C	I	O	S	O	S
D	O	M	I	N	A	N	T	E	S	
O	R	A	D	O	R		S	N		U
M	O	N	A		O	M	I	S	A	S
I	S		D	O	S	I	F	I	C	A
N	I	T	A	P		T	E	B	A	S
I	D	A	S		C	O	M	I	T	E
C	A	N		I	O	S		L	A	
A	D	I	C	T	O		M	I	R	A
L		N	O	E	P		O	D	A	S
E	S	O		R	E	L	L	A	N	O
S	I		A	B	R	I		D		M
	E	N	V	I	A	D	O		L	O
A	N	U		O	R	O	N	D	A	S

CONVOCATORIAS | 921 43 72 61 | redaccion@eladelantado.com

SANTORAL: Miguel, Gabriel, Rafael y Dadas

29 de septiembre de 2012
Faltan 95 días para que finalice el año.

Hoy

tu tienda de iluminación
DISLUZ
www.disluz.com
60% DTO.
en C/El Rancho, 7
de lunes a viernes (por las mañanas, 10:00 a 14:00 h.)
Teléfono 921 438 635
solo existencias

MÚSICA

Ofrenda musical
El organista belga François Houtart ofrece durante la novena a la Virgen de la Fuencisla un concierto diario en la Catedral de Segovia. Por la mañana, a las 10.45 h., y por la tarde a las 18.45 h.
CATEDRAL
‹segovia›

Otoños con pulso
Ciclos musicales que organiza la Diputación de Segovia con la colaboración de los Ayuntamientos que participan en el proyecto. Hoy sábado a las 21.00 h. en **Sebúlcor** la Rondalla de Espirdo.
LIBRERÍA AÍDA BOOKS&MORE
‹segovia›

Concierto
Esta noche tendrá lugar una cena de gala, y a continuación un concierto de Carlos Tarque (M-clan) y Ovidi y Los perros del boogie. La entrega de entradas para el concierto se hará durante la feria, hasta fin de existencias.
SANTANA HOTEL
‹segovia›

ACTIVIDADES

Novenario a La Fuencisla
Hasta mañana, a las 19.30 h., novenario a la Virgen de la Fuencisla y hasta el día 30, a las 7 de la mañana, novena de los jóvenes. Hoy, actos religiosos a las 7 de la mañana y a las 19.40 horas día de la claridad.
CATEDRAL
‹segovia›

Función teatral
Hoy día 29 y mañana día 30 de septiembre, sábado y domingo, a las 20.30 h., estreno nacional del musical 'Los amores del arcipreste', de Apuleyo Soto. Precio único, diez euros.
TEATRO JUAN BRAVO
‹segovia›

Conferencia
Hoy, a las 19.00 h., último acto del Ciclo de Conferencias sobre Fernando Brambilla, pintor de los Sitios Reales y de la Expedición Malaspina. Teresa Bullón, geógrafa y profesora titular de Geografía Física de la U.A.M., hablará sobre "El significado geomorfológico de las representaciones de la naturaleza realizadas por Fernando Brambilla en la Sierra de Guadarrama".
AYUNTAMIENTO
‹real sitio de san ildefonso›

Noche de humor
La empresa propietaria del Castillo de Castilnovo organiza una noche de humor para hoy sábado. A las 20.00 h., visita guiada al edificio, cata de vinos de DO Valtiendas, degustación de embutidos, cena y monólogos de humor. Reservas, tlf.: 921531133 y www.hotelcastilnovo.es.
CASTILLO DE CASTILNOVO
‹castilnovo›

Difusión cultural
Actividades culturales organizadas y subvencionadas por el Área de Cultura de la Diputación de Segovia. Hoy, a las 10.00 h., música tradicional con Los Galleguillos por las calles del pueblo de **Hinojosa del Cerro** (Sepúlveda); a las 12.30 h., música coral con Audite en la iglesia de San Miguel en **Fuentidueña**; a las 22.00 h., música popular con El Rey del Teclado en el salón del Ayuntamiento de **Tenzuela** (Pelayos del Arroyo); y a las 22.30 h., música popular con Nueva Códice en el frontón y plaza Alejandro de **Castroserna de Abajo**.
VARIAS LOCALIDADES
‹segovia›

Fiestas populares
Fiestas en honor a San Miguel en Ayllón. Hoy sábado a las 11.00 h. dianas y pasacalles por las plazas y calles. A las 12.30 horas misa y procesión en Honor a San Miguel Arcángel. A las 14.00 h. baile vermouth en la plaza mayor. A las 17.00 h. espectáculo taurino. A las 21.00 horas actuación musical:Holliwood y a las 22.00 horas espectáculos de fuegos artificiales en el cerro de la martina.
VARIOS ESCENARIOS
‹ayllón›

SOCIEDAD

"Disfrutamos, convivimos". Una imagen del sorteo de viajes para mayores de la concejalía de servicios sociales que tuvo lugar en la Sala de la Biblioteca del Ayuntamiento. La lista de admitidos y reserva podrá consultarse en la web municipal. Las fechas establecidas para el viaje a Benidorm son del 13 al 20 y del 20 al 27 de octubre. La estancia de 8 días y 7 noches será en un hotel de tres estrellas con pensión completa y guía durante toda la estancia. *(FOTO: EL ADELANTADO)*

Otros días

Bibliobús
El servicio de Bibliobús de la Diputación se traslada el lunes 1 de octubre a las localidades de Veganzones, Sebúlcor y Cabezuela.
VARIAS LOCALIDADES
‹segovia›

Marcha en bicicleta
El colectivo Bicicla organiza una marcha en bicicleta el próximo domingo, día 30, que tendrá como punto de partida el pabellón Pedro Delgado a las 12.00 h. El objetivo es concienciar y fomentar el uso de la bicicleta como medio de transporte en Segovia.
PABELLÓN PEDRO DELGADO
‹segovia›

Carrera popular
El próximo domingo día 30, a las 12.00 h., se comenzará la marcha con salida desde la Alameda del Parral. Es la III Carrera Popular 'Correr en familia'. La entrega de dorsales finalizará una hora antes

PALACIO DE LA FLORESTA
CELEBRACIONES DESDE 1975
921 463 314 C/ San Agustín,27
618 804 282 www.restauranteduque.es
el patio de la Floresta
Ensaladas y entrantes, tostas, raciones, carnes, postres, carta de Gin Tonic...
La mejor combinación para disfrutar de una buena comida o cena al aire libre

EXPOSICIONES

FOTOGRAFÍA
La exposición 'Por si la memoria me fallara' compuesta por 52 fotografías que reflejan el modo de vida en los pueblos de Segovia hace 60 años se inaugura hoy en el Bar restaurante "El fogón abierto".
Hasta el 13 de octubre. Ctra. San Rafael P.K. 87 (Centro de transportes de Segovia, junto Eroski

ARTE PAPEL
Exposición 'Paso a las tres' de pintura en soporte fotográfico y vídeo de Inmaculada Cuesta, de 11.30 a 13.30 h. y de 17.30 h. a 20.30 h. salvo jueves y sábados.
El día 2, inauguración de la muestra 'Silencio' (óleos y obra sobre papel), de Marta García Sanz (Hasta el 31 de octubre).
Hasta el 30 de septiembre. c/ Gremio de los Caldereros. Polígono industrial de Hontoria.

BAR SANTANA
Cerámica y madera de Pipo en el bar Santana.
Hasta el 30 de septiembre.

CENTRO CULTURAL SAN JOSÉ
Exposición fotográficasobre parálisis cerebral organizada por la Asociación de Parálisis Cerebral y Discapacidades Afines.
Hasta el 30 de septiembre. Calle Tomasa de la Iglesia.

LA REJA
ART GALLERY
Muestra 'Efímero', de Luis de Pablos. Avda. Fernández Ladreda, 17, de martes a sábado de 12.00 a 14.00 y de 18.00 a 21.00 h.
Hasta el 29 de semptiembre.

MERCARTE
Exposición de óleos variados de Jesús Gil Vírseda en La Albuera hasta el 12 de octubre
Hasta el 12 de octubre.

MUSEO RODERA ROBLES
Exposición fotográfica '70 años bailando'. La escuela de danza celebra su 70 aniversario con la exposición de fotografías.
Hasta el 14 de octubre. c/ San Agustín.

TORREÓN DE LOZOYA
Exposición 'Eugenio Lucas Velázquez. Eugenio Lucas Villamil. Colección Lázaro'.
Además, muestra "Unidad, totalidad y esencia. Maite Blanco", que podrá verse hasta el 30 de septiembre.
Hasta el 30 de septiembre y 4 de noviembre en la Sala de las Caballerizas. Plz. San Martín.

MUSEO E. VICENTE
Prorrogada la muestra "Esteban Vicente. Pinturas, juguetes, obra gráfica".
Hasta el 30 de diciembre.

PROVINCIA
REAL SITIO
Muestra colectiva en la galería de arte ZaCa en la Plaza del Vidrado. Obras de Carmen Martín Villalba, Jesús Garzón Pagola, J.J. Hernández, José Luis Mora, José Mª Arrillaga, Miguel Marazuela y Teosanz.
Galería de Arte ZaCa Hasta el 28 de octubre.
Exposición de fotografía 'Paisajes de adobe y pixel', de Luis Miguel Ruiz Gordón.
Hasta el 30 de septiembre. Galería Wild Geese.

Exposición de arte en vidrio '¿Hay alguien ahí?', (hasta septiembre).
Exposiciones permanentes de Cristal de La Granja, Tecnología del Vidrio, vidrieras del Taller Maumejean, envases europeos del Siglo XVI al XIX, o vidrio contemporáneo, demostraciones de hornos y técnica del soplado con cañas.
En la Fábrica de Cristales, esculturas de vidrio de Angela Teunissen y una selección de trabajos de los alumnos de la Escuela Superior del Vidrio.
Museo del Vidrio.
Muestra fotográfica 'Tiempo de recuerdos'. Lunes y martes, cerrado. Visitas guiadas y nocturnas previa inscripción.
Pozo de la Nieve.

TIZNEROS
Exposición de pintura de Domingo Otones titulada 'A campo abierto'.
Hasta el 28 de octubre. Centro de turismo rural Laureana Marcos.

REQUIJADA
Muestra de óleos y grabados de la artista Xonia Wunsch, campeona de España de Golf 2009. En la muestra se expone parte de su colección particular. Los lunes esta cerrado.
Posada Real de las Vegas. Permanente. Cita en el tlf.: 620761550.

MUSEO NACIONAL DE ANTROPOLOGÍA
El segoviano Ángel Gracia expone su muestra fotográfica 'Etiopía: Signos de Identidad' a partir del 21 de septiembre. Pretende mostrar la diversidad cultural de Etiopía.
Hasta el 31 de marzo.

de la carrera.
ALAMEDA DEL PARRAL
<segovia>

Monólogos
Todos los viernes serán amenizados, a las diez y media de noche con la intervención de distintos monologuistas en el Bar Excalibur, en el barrio de Nueva Segovia.
BAR EXCALIBUR
<segovia>

Domingos de Patrimonio
El próximo domingo día 30, nueva jornada organizada por Turismo de Segovia. Se visitará la colección de minerales, rocas y fósiles de la Academia de Artillería. Entradas, cinco euros, en la Central de Reservas y www.reservasdesegovia.com.
VARIOS ESCENARIOS
<segovia>

Convocatorias

Los Molinos
Del día 2 de octubre al 15 de noviembre tendrá lugar un Curso de Fotografía impartido por Juan Carlos Gargiulo. El coste es de 40 euros y el periodo de inscripción finaliza el día 28 de septiembre.
PUENTE DE SAN LORENZO, 23
<segovia>

Inicio de curso
La escuela de música Amadeus comienza el curso 2012-13. Información, tlf. 921110163 y 675965731.
ESCUELA DE MÚSICA AMADEUS
<segovia>

Curso de dibujo
Arte Papel Segovia organiza el primer curso monográfico de dibujo dirigido por Marta García Sanz, pintora. El curso de dibujo al natural se realizará los sábados por la mañana de 10.30 h. a 12.30h. Hoy 29 de septiembre y los próximos 6,13 y 20 de octubre, en diferentes espacios y entornos segovianos serán captados por los alumnos en las múltiples actividades que incluye el curso. Inscripción en: info@artepapelsg.com o en el número 661168760.
VARIOS LUGARES
<segovia>

FARMACIAS

Día 29 de septiembre

Segovia
HOY: **Día y noche:** Hernández Useros. Santa Teresa de Jesús, 24. Barrio El Carmen
MAÑANA: **Día y noche:** Perez-Lobo González, Plaza Ramiro Ledesma, 1
▶**El Espinar:** Despacho en San Rafael.
▶**Otras localidades** Las **24 horas,** permanece abierta la farmacia de Cantalejo, Sepúlveda y La Granja.
De 10,00 a 22,00 horas, Hontalbilla, Escarabajosa, Navafría y Nava de la Asunción.
De 10,00 a 20,00 horas, el despacho de Villacastín.

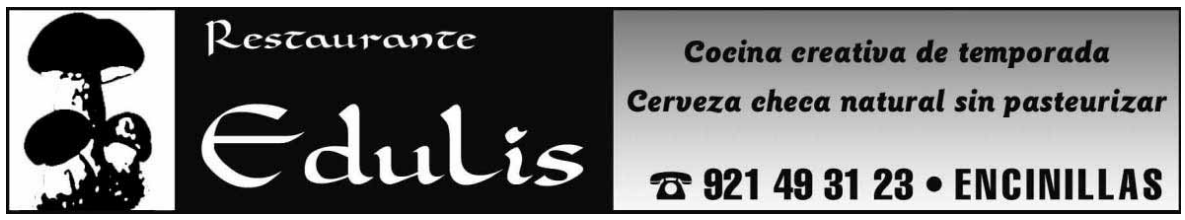

CINE

CINEBOX — Centro C. Luz de Castilla
Tel. 902 46 32 69
Programación hasta el 4 de octubre
JUEVES, DÍA DEL ESPECTADOR

LAS AVENTURAS DE TADEO JONES — APTA
Todos los días: 18:00 - 20.00
S y D: 16.00

THE POSSESION EL ORIGEN DEL MAL — NRM12
Todos los días: 18.05 - 20.05 - 22.05
S y D: 16.05
Madrugada S: 00.05

A ROMA CON AMOR — APTA
Todos los días: 17.45 - 20.00 - 22.10
S y D: 15.45
Madrugada S: 00.30

SOMOS LA NOCHE — NRM12
Todos los días: 17.50 - 19.50 - 21-50
S y D: 15.50
Madrugada S: 23.50

ABRAHAM LINCOLN: CAZADOR DE VAMPIROS — NRM16
L a V: 17.45
S y D: 16.30

SALVAJES — NRM18
Todos los días: 19.00 - 21.40
S y D: 16.15
Madrugadas S: 00.20

SI DE VERDAD QUIERES — APTA
Todos los días: 18.00 - 20.05 - 22.10
S y D: 16.00
Madrugadas S: 00.20

EL LEGADO DE BOURNE — NRM12
De L a V: 19.40 - 22.10
S y D: 18.45 - 21.30
Madrugadas S: 00.15

TOTAL RECALL DESAFÍO TOTAL — NRM7
De L a V: 22.00
S: 00.30

TED — NRM16
Todos los días: 17.55 - 19.55 - 22.00
S: 00.15
S y D: 15.55

ARTE7 — C/ Dámaso Alonso, 54 (Nueva Segovia)
Tel. 921 43 21 28
Programación hasta el 4 de octubre
MIÉRCOLES, DÍA DEL ESPECTADOR

LAS AVENTURAS DE TADEO JONES — APTA
De L a J: 18.15 - 20.15
V: 18.15 - 20.15
S y D: 16.15 - 18.15 - 20.15

THE POSSESION EL ORIGEN DEL MAL — NRM12
V: 20.30 - 22.30 - 00.30
S: 16.10 - 20.30 - 22.30 - 00.30
D: 16.10 - 20.30 - 22.30
De L a J: 20.30 - 22.30

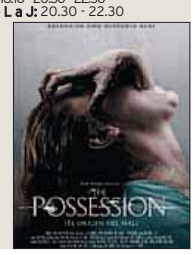

MATALOS SUAVEMENTE — NRM16
V: 18.30 - 20.30 - 22.30 - 00.30
S: 16.30 - 18.30 - 20.30 - 22.30 - 00.30
D: 16.30 - 18.30 - 20.30 - 22.30
De L a J: 18.30 - 20.30 - 22.30

HOLMES & WATSON — APTA
Todos los días: 18.00

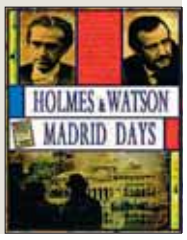

SALVAJES — NRM18
V: 19.30 - 22.00 - 00.20
S: 17.00 - 19.30 - 22.00 - 00.20
D: 17.00 - 19.30 - 22.00
De L a J: 19.30 - 22.00

DESAFIO TOTAL (TOTAL RECALL) — NRM7
V: 19.30 - 22.00 - 00.20
S: 17.00 - 19.30 - 22.00 - 00.20
D: 17.00 - 19.30 - 22.00
De L a J: 19.30 - 22.00

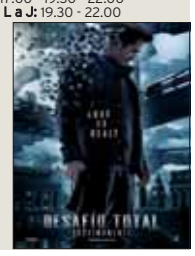

SI DE VERDAD QUIERES — APTA
V: 18.00 -20.10 - 22.15 - 00.20
S: 16.00 - 18.00 - 20.10 - 22.15 - 00.20
D: 16.00 - 18.00 - 20.10 - 22.15
De L a J: 18.00 - 20.10 - 22.15

STEP UP REVOLUTION — APTA
V y S: 22.15 - 00.15
De D a J: 22.15

TED — NRM16
V y S: 20.30 - 22.30 - 00.30
De D a J: 20.30 - 22.30

Brave — APTA
V: 18.30
S y D: 16.30 - 18.30
De L a J: 18.30

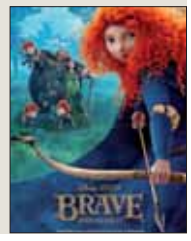

HAY Festival Segovia
Actividades de Hay Festival. Hoy sábado, talleres, conversaciones, mesas redondas... en diversos escenarios de la capital. *(Más información en págs. 10, 11, 12, 13, 14 y 15).*

Vete al Fresco
El ciclo musical Vete al Fresco, organizado por el Ayuntamiento de Segovia, continúa en el rte. Narizotas con veladas musicales al piano de domingo a jueves; en el rte. La Concepción-Bar Negresco todos los días con piano abierto; en el Mesón Cándido de jueves a domingo con música de piano; y en el rte. Aqqueducto, todos los días con las cantantes Olga y Marina Martín y la pianista Irene Morato. El bar Maype tiene actuaciones con música tradicional todos los viernes.
Además, hoy día 29, ambientación jazz en el Rte Redebal-Bodega del Barbero y música rock a cargo del grupo electropelvis en el bar King Creole Rock and Roll Bar.

FESTEJOS

Fiestas en los pueblos.
.
▶**El día 29** celebran la festividad de San Miguel en Arcones, Ayllón, Fresno de la Fuente, Laguilla, Pelayos del Arroyo, San Miguel de Bernuy y Sotosalbos.
▶**El día 1** celebran la festividad de Las comisarias en Sepúlveda. La festividad de San Miguel Arcágel en Fuentidueña y San Saturio en Maderuelo

MONUMENTOS

ALCÁZAR Tlf. 921 46 07 59: De octubre a marzo, de 10,00 a 18,00 h. De abril a septiembre, de 10,00 a 19,00 horas.

CATEDRAL Tlf. 921 46 22 05: De octubre a marzo de 9,30h a 17,30h. De Abril a septiembre de 9,30 a 18,30h.

CENTRO DE RECEPCIÓN DE VISITANTES Tlf.: 921 466720. e-mail: infor@turismodesegovia.com. Todos los días de 10 a 19,00 horas. Sábados, domingos y festivos de 10,00 a 20,00 horas. Y puntos de información de la Rotonda del Pastor y de Autobuses, de 10,00 a 17,30 h.

AGENDA **SOCIAL**

CUMPLEAÑOS. Este príncipe de llama **Juan**, y hoy cumple 2 añitos. ¡¡Felicidades campeón!! los abuelos, los tíos y los primos esperamos que pases un día muy feliz. Muchos besos.

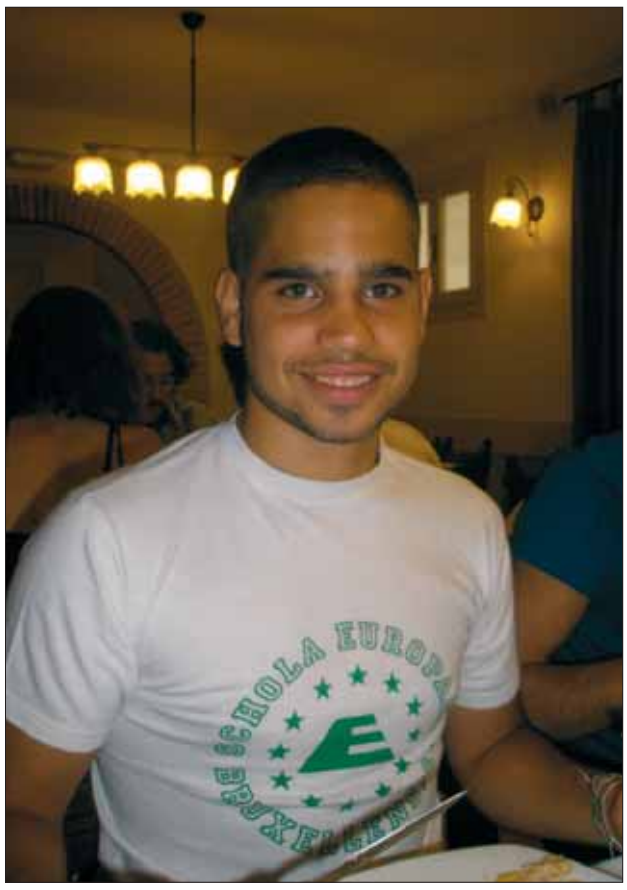

CUMPLEAÑOS. Amigo **Ignacio**, que disfrutes de este bonito día, junto a tus amigos y, por supuesto, junto a tus amigas. Recuerda que solo una vez en la vida se cumple la mayoría de edad.

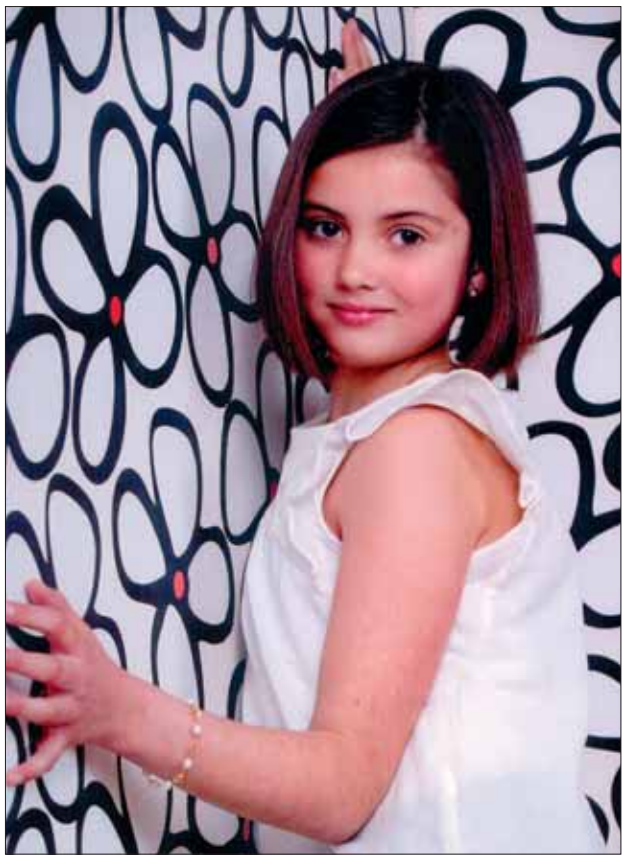

CUMPLEAÑOS. Felicidades **Marta** cumples nueve años. Que tengas un maravilloso día.

CUMPLEAÑOS. Esta niña tan guapa cumple hoy 9 años, por eso sus papas y su hermano Pablo te desean un **feliz cumpleaños**. Te queremos.

BAUTIZO. Este día celebramos el bautizo de **Irene** con mucha alegría. De parte de tu familia y padrinos que tengas un día especial. Un beso.

FOTOGRAFÍAS AGENDA **SOCIAL**

Los interesados en ver publicados en esta sección sus fotografías y textos pueden enviarlos por correo, junto con el teléfono y los datos completos o fotocopia del DNI a: EL ADELANTADO DE SEGOVIA: 'Agenda Social', c/ Morillo, 7 (Junto Jardín Botánico). 40.002. Segovia, o al correo electrónico: **adelantado@eladelantado.com.**

+Las copias fotográficas no se devolverán. No son válidas fotocopias y, en el caso de las digitales, deben tener una resolución de, al menos, 150 kb.

Este servicio es gratuíto.

RESTAURANTE
UNIVERSAL
CERVECERÍA

MENÚ DIARIO COMIDAS 17,50€

MENÚ FIN DE SEMANA:
1º Judiones o Ensalada crujiente de langostinos o Crema de calabacín.
2º Cochinillo o Bacalao plancha con pisto o Entrecôte a la plancha.
Postre: Flan de queso o Brownie de avellanas o Copa de helado.
20,00€

LUNES:
1º Judiones o Vichysoisse.
2º Cochinillo asado o bacalao plancha con pisto.
Postre a elegir.

MARTES:
1º Crema de calabacín o Ensalada de pechuga escabechada.
2º Entrecôte a la plancha o Secréto ibérico.
Postre a elegir.

MIÉRCOLES:
1º Guiso de garbanzos o crema de calabaza.
2º Carrillera de ternera al vino tinto o Bacalao a la plancha con pisto.
Postre a elegir.

JUEVES:
1º Lentejas de La Armuña o Revuelto de morcilla.
2º Solomillo de choto o Gallo de corral en pepitoria.
Postre a elegir.

VIERNES:
1º Arroz meloso con verduritas y picadillo o Ensalada crujiente de langostinos.
2º Solomillo de ibérico o bacalao a la plancha con pisto.
Postre a elegir

Baltasar Gracián, 9 (Cines Arte7) Párking gratuito Teléfono reservas: 921 43 84 90. Móvil 607 59 06 32

EL TIEMPO

Soleado · Nubes altas · Nubes y claros · Nublado · Chubascos débiles · Chubascos fuertes · Lloviznia · Lluvia débil · Lluvioso · Niebla · Bruma · Granizo · Aguanieve · Chubascos de nieve · Nevadas intensas · Tormentas · Viento débil · Viento fuerte

Segovia y Madrid, unidas por ocho servicios
Avant por sentido en 27 minutos
renfe
www.renfe.com
902 320 320

Hoy en Segovia

Villacastín
Temp. Real / Sensación t. 14 6 · 12 5
Viento / Ráfagas 10 / 16 km/h

Fuentidueña
Temp. Real / Sensación t. 15 6 · 12 5
Viento / Ráfagas 13 / 19 km/h

Boceguillas
Temp. Real / Sensación t. 14 5 · 12 5
Viento / Ráfagas 10 / 14 km/h

Montuenga
Temp. Real / Sensación t. 17 6 · 14 5
Viento / Ráfagas 16 / 24 km/h

Segovia
Temp. Real / Sensación t. 15 7 · 13 6
Viento / Ráfagas 10 / 14 km/h

Cuéllar
Temp. Real / Sensación t. 18 8 · 16 6
Viento / Ráfagas 13 / 21 km/h

El Espinar
Temp. Real / Sensación t. 12 7 · 9 4
Viento / Ráfagas 11 / 16 km/h

Cantalejo
Temp. Real / Sensación t. 15 5 · 12 5
Viento / Ráfagas 11 / 18 km/h

Embalses

Linares del Arroyo	17	58 hm3
Pontón Alto	4	7 hm3
Las Vencias	4	5 hm3

SOL
El sol sale a las 08:10 y se pone a las 20:04

LUNA
La luna sale a las 19:27 y se pone a las 08:30

FASES LUNARES
08/10
15/10
22/10
30/09

Hoy en Castilla León

MUY NUBOSO CON PRECIPITACIONES DEBILES O MODERADAS EN EL ESTE Y SUR, Y OCASIONALMENTE CON TORMENTA EN AREAS DE MONTANA.
POSIBILIDAD DE CHUBASCOS DEBILES EN EL RESTO, MAS DISPERSOS Y MENOS PROBABLES HACIA EL NOROESTE DONDE HABRA INTERVALOS NUBOSOS.
TEMPERATURAS MINIMAS SIN CAMBIOS, O EN LIGERO ASCENSO EN EL NORTE, Y MAXIMAS EN LIGERO A MODERADO DESCENSO. VIENTOS DEL NORESTE Y ESTE, FLOJOS A MODERADOS.

Próximos días en la provincia

	Domingo (70% fiabilidad)	Lunes (60% fiabilidad)	Martes (50% fiabilidad)	Miércoles (40% fiabilidad)
Segovia	Temp. Real / Sensación t. 19 7 · 20 7; Viento / Ráfagas 5 / 8 km/h	Temp. Real / Sensación t. 23 8 · 23 8; Viento / Ráfagas 3 / 5 km/h	Temp. Real / Sensación t. 23 8 · 23 8; Viento / Ráfagas 6 / 13 km/h	Temp. Real / Sensación t. 22 11 · 22 10; Viento / Ráfagas 11 / 43 km/h
Cuéllar	Temp. Real / Sensación t. 19 7 · 18 7; Viento / Ráfagas 8 / 11 km/h	Temp. Real / Sensación t. 23 7 · 22 9; Viento / Ráfagas 6 / 11 km/h	Temp. Real / Sensación t. 22 9 · 23 9; Viento / Ráfagas 3 / 6 km/h	Temp. Real / Sensación t. 20 7 · 22 8; Viento / Ráfagas 13 / 43 km/h
El Espinar	Temp. Real / Sensación t. 15 7 · 18 7; Viento / Ráfagas 5 / 10 km/h	Temp. Real / Sensación t. 19 6 · 22 6; Viento / Ráfagas 3 / 6 km/h	Temp. Real / Sensación t. 19 8 · 20 8; Viento / Ráfagas 6 / 10 km/h	Temp. Real / Sensación t. 14 9 · 21 10; Viento / Ráfagas 10 / 39 km/h
Cantalejo	Temp. Real / Sensación t. 17 5 · 21 5; Viento / Ráfagas 5 / 10 km/h	Temp. Real / Sensación t. 22 5 · 23 5; Viento / Ráfagas 5 / 10 km/h	Temp. Real / Sensación t. 22 7 · 23 7; Viento / Ráfagas 3 / 6 km/h	Temp. Real / Sensación t. 20 8 · 21 8; Viento / Ráfagas 10 / 39 km/h
Villacastín	Temp. Real / Sensación t. 17 6 · 20 6; Viento / Ráfagas 5 / 8 km/h	Temp. Real / Sensación t. 22 6 · 24 7; Viento / Ráfagas 3 / 6 km/h	Temp. Real / Sensación t. 22 8 · 23 8; Viento / Ráfagas 6 / 11 km/h	Temp. Real / Sensación t. 20 7 · 22 7; Viento / Ráfagas 10 / 40 km/h
Fuentidueña	Temp. Real / Sensación t. 18 6 · 20 7; Viento / Ráfagas 5 / 8 km/h	Temp. Real / Sensación t. 23 7 · 22 8; Viento / Ráfagas 2 / 6 km/h	Temp. Real / Sensación t. 23 8 · 23 8; Viento / Ráfagas 10 / 13 km/h	Temp. Real / Sensación t. 22 5 · 21 8; Viento / Ráfagas 11 / 39 km/h
Bocequillas	Temp. Real / Sensación t. 17 5 · 21 5; Viento / Ráfagas 5 / 10 km/h	Temp. Real / Sensación t. 22 5 · 23 5; Viento / Ráfagas 3 / 6 km/h	Temp. Real / Sensación t. 22 7 · 23 7; Viento / Ráfagas 10 / 13 km/h	Temp. Real / Sensación t. 20 8 · 21 8; Viento / Ráfagas 10 / 39 km/h
Montuenga	Temp. Real / Sensación t. 19 6 · 20 6; Viento / Ráfagas 6 / 10 km/h	Temp. Real / Sensación t. 24 8 · 23 8; Viento / Ráfagas 3 / 6 km/h	Temp. Real / Sensación t. 24 10 · 12 10; Viento / Ráfagas 10 / 16 km/h	Temp. Real / Sensación t. 22 7 · 22 7; Viento / Ráfagas 13 / 42 km/h

Hoy en España

Hoy en Europa

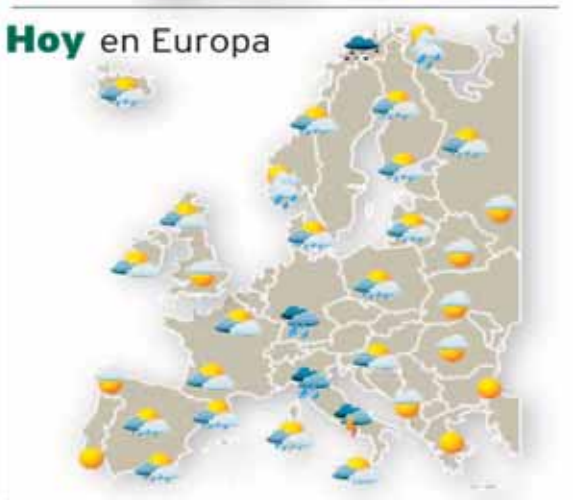

BONOLOTO

Lunes 24 de septiembre
3 - 4 - 29 - 30 - 39 - 40
Complem. 18 - R: 2

Martes 25 de septiembre
2 - 6 - 21 - 28 - 31 - 47
Complem. 10 - R: 9

Miércoles 26 de septiembre
7 - 9 - 10 - 13 - 20 - 26
Complem. 24 - R: 8

Viernes 28 de septiembre
3 - 15 - 24 - 26 - 36 - 42
Complem. 35 - R: 1

LOTERÍA PRIMITIVA

Jueves 27 de septiembre
2 5 10 31 42 45
Complem. 11 Reintegro 9

LOTERÍA PRIMITIVA

Sábado 22 de septiembre
16 20 31 33 34 45
Complem. 10 Reintegro 4

GORDO PRIMITIVA

Domingo 23 de septiembre
9 17 27 34 47
Nº Clave (Reintegro) 9

EUROMILLONES

Martes 25 de septiembre
7 - 25 - 27 - 48 - 49
Estrellas 1 - 4

Viernes 28 de septiembre
20 - 23 - 26 - 30 - 33
Estrellas 6 - 9

EL 7/39

Jueves 27 de septiembre
4 5 20 23 25
32 35 Reintegro 0

Domingo 23 de septiembre
8 10 14 18 24
36 39 Reintegro 8

ONCE

Viernes 28 de septiembre **82905**
Serie: 016

Número: 16023 Serie: 024 / Número: 23138 Serie: 130/ Número: 26037 Serie: 094 / Número: 32486 Serie: 014/ Número: 38713 Serie: 022 / Número: 47805 Serie: 044/ Número: 56808 Serie: 088 / Número: 79031 Serie: 010/ Número: 83872 Serie: 112

Jueves	27 de septiembre	**26919**
Miércoles	26 de septiembre	**35611**
Martes	25 de septiembre	**90349**
Lunes	24 de septiembre	**63762**
Domingo	23 de septiembre	**48621**
Sábado	22 de septiembre	**55327**

SUPER ONCE DE LA ONCE

Viernes 28 de septiembre
05 09 12 18 25
35 37 39 41 45
49 52 55 57 59
63 68 72 73 77

Lo que necesitan urgentemente
NO SON UNOS ZAPATOS
lo que necesitan, es tener una vida digna.
APADRINA UN NIÑO
contribuye al desarrollo de su comunidad.
+ de 25 años disminuyendo diferencias
Ayuda en Acción
www.ayudaenaccion.org
902 402 404

necesitamos tu Sangre

Vente a donar
HERMANDAD DE DONANTES DE SANGRE DE SEGOVIA
Calle Rafael Alberti nº 17 (Nueva Segovia)
921 46 14 39

|LO MÁS VISTO DEL JUEVES|

El informativo de Telecinco y los Telediarios de la televisión pública figuran entre los espacios más seguidos, así como la telenovela basada en la postguerra española y el magacín de Pablo Motos.

PROGRAMA	ESPECTADORES	SHARE	CADENA
1. AMAR EN TIEMPOS R.	2.583.000	19,9%	TVE 1
2. INFORMATIVOS T5	2.466.000	15,2%	TELECINCO
3. TELEDIARIO 1	2.465.000	17,8%	TVE 1
4. TELEDIARIO 2	2.344.000	13,6%	TVE 2
5. EL HORMIGUERO 3.0	2.128.000	11,1%	ANTENA 3

|SHARE|

15,2%

INFORMATIVOS

El seguimiento de la actualidad marcó las mayores audiencias de la jornada del jueves, siendo el informativo de Pedro Piqueras el más visto. Sin embargo, fue el El Tiempo en La Primera, a las 22,30 horas, quien registró el *minuto de oro* con 3.551.000 espectadores y un 18% de *share*.

|DESTACADOS Y BREVES|

En directo, Gala de Clausura del Festival Cine de San Sebastián

La 2 de la televión pública tras un resumen de la 60 edición del certamen que comenzará a las 20,00 horas, ofrece, en directo, la gala de clausura donde se conocerán los largometrajes premiados y los premios especiales. **TVE 2. 20,30 HORAS**

Nuevas danzas y grupos regionales en 'Jotas y mucho más'

El espacio mostrará el grupo de baile tradicional La Rueca de San Pedro de Ceque (Zamora), el grupo de Paloteo y Danzas Villa de Ampudia (Palencia) y la Asociación Botón Charro de Ciudad Rodrigo (Salamanca).
CYLTV. 22,15 HORAS

'La que se avecina' sigue animando las tardes de los sábados

Con la reposición del capítulo *Un atraco, un kawalapiti y un vendedor de aspiradores*, la cadena de Mediaset sigue manteniendo la expectación de los seguidores de esta comedia española que estrena temporada el próximo lunes. **TELECINCO. 16,00 HORAS**

Almudena Ariza, nueva corresponsal de TVE en Nueva York

Almudena Ariza, ahora enlace en Pekín, será a partir del 1 de enero la nueva corresponsal de TVE en Nueva York, reforzando así la corresponsalía de la cadena pública en EEUU, donde se mantiene Lorenzo Milá en Washington.

tve 1

06:00 Noticias 24 H
11:00 Conectando España
11:55 Lo que hay que ver
12:35 El universo oceanico
13:30 Cocina con Sergio
14:00 Solo moda en La 1
14:30 Corazón
15:00 Telediario 1
Informativo
15:50 El tiempo
16:00 Sesión de tarde
Crueldad intolerable
17:30 Sesión de tarde.
El secreto de mi hija
19:00 Cine de barrio.
Qué hacemos con los hijos
21:00 Telediario 2
22:00 El tiempo
22:05 Informe semanal
22:50 Versión española.
El crack
01:00 Cine.
Las cenizas de Ángela
02:05 Audrey Hepburn
02:55 TVE es música

tve 2

08:00 Los conciertos de La 2
09:40 Agroesfera
10:30 España en Comunidad
11:00 En lengua de signos
12:00 Escarabajo verde
12:30 Acción directa
13:25 America total 2003
14:00 Tendido cero
15:05 Más que perros y gatos
15:35 Saber y ganar
16:15 Grandes documentales
17:10 Colón y la era del descubrimiento
18:05 Docufilia
19:00 Días de cine
20:00 Resumen festival de Cine de San Sebastián
20:30 Gala de Clausura
21:40 Grandes documentales
22:35 La noche temática.
Mi mundo en silencio.
La vida callada
¿Qué tienes debajo del sombrero?
00:50 La casa encendida

Antena 3

07:15 Megatrix. Espacio infantil que incluye: *Barrio sésamo; Pelopicopata, Vi deos, videos* y *Los más....*
14:00 Los Simpson
15:00 Antena 3 Noticias
15:30 Deportes
15:40 El tiempo
16:00 Multicine
El secreto de la mansión
17:45 Multicine
Valle de sombras
19:45 Multicine
Con su propia ley
21:00 Antena 3 Noticias 2
Informativo
21:30 Deportes
21:45 El tiempo
22:00 El peliculón
Los sustitutos
23:45 Cine
Equipo mortal
01:30 Cine
Falso asesinato
02:30 Ganing casino

cuatro

06:45 Bob Esponja
Dos entregas
08:15 Top Gear
Serie
09:45 El encantador de perros
11:45 Callejeros viajeros
Playas de Cabo Verde y Canales de Amsterdam
14:00 Noticias Cuatro
14:50 Deportes Cuatro
15:45 Home cinema.
La terminal
18:00 Home Cinema.
Robinson Crusoe
20:00 Noticias Cuatro
Con Miguel Ángel Oliver
21:00 Deportes Cuatro
21:45 Cine Cuatro.
Mamá a la fuerza
00:00 Cine Cuatro.
Air Force One
(El avión del presidente)
02:15 Perdidos. Serie
Misión de reconocimiento
03:00 Minutos mágicos

5

06:45 I love TV. Zapping
08:00 El coche fantástico
Serie.
11:30 Más que coches GT
Con Carolina Alcázar
12:30 Previo Mundial
Motociclismo 2012
13:00 Clasificación Mundial
Motociclismo 2012
GP de Aragón
15:00 Informativos Telecinco
Con José Ribagorda,
Carme Chaparro y
Ramòn Fuentes
16:00 La que se avecina. *Un atraco, un kawalapiti y un vendedor de aspiradores*
18:00 ¡Que tiempo tan feliz!
Con Mª Teresa Campos
20:55 Informativos
Telecinco
22:00 El gran debate
Con Sandra Barneda
02:00 Premier casino

6

07:00 Teletienda
07:30 La Sexta en concierto
08:40 Bestial
09:30 Historias con denominación de origen
10:05 Carreteras secundarias
11:05 Piso compartido
12:00 Bares que lugares
Entretenimiento
13:00 El intermedio
Con El Gran Wyoming
13:55 La Sexta Noticias 1
Informativo
14:55 La Sexta Deportes
15:30 Cine.
El imperio del sol
18:10 Numbers
20:00 La Sexta Noticias 2
20:59 La Sexta Deportes
Segunda edición
21:30 Especial Al rojo vivo
Actualidad política
01:00 The big game
02:00 Astro TV

cyltv

07:30 Música Castilla y León
10:00 Aventura por dos
10:25 Tiempo de viajar
11:20 Vamos a ver
13:00 Marea alta. Serie
14:00 Nuestras Cortes
14:30 CyLTV Noticias
15:00 El tiempo
15:15 El cuaderno del chef
Con Pedro Mario Pérez
15:40 Grandes marcas de España
16:10 Marea alta. Serie
17:45 Castilla y León en el mundo
19:30 El pasacalles. R.
20:30 CyLTV Noticias
Con María Núñez
21:05 El tiempo
21:20 Rex. Serie.
22:15 Jotas y mucho más.
Grupos de folclore
00:00 Cante minas
00:50 CYLTV Noticias. R.

8

07:30 Documental
08:30 Dibujos animados
09:00 La casa de los líos
10:00 Policías en el corazón de la calle. Serie
13:00 El oro y el barro
14:00 Hermanos de leche.
Serie
15:00 Tiempo de viajar
16:00 Grana y oro
17:20 Deportes de aventura
17:30 Documental
18:00 Ambiciones.
Serie
19:00 Balonmano
Reale Ademar-
HSV Hamburg
21:00 Palomitas: Cámara oculta
22:00 Cine. *Evil*
23:30 Documental
00:00 Un día en la vida de...
Entrevistas
01:00 Programación de noche

intereconomía|tv

10:30 El gato al agua
Con Antonio Jiménez
12:30 Parada obligatoria
13:00 Gato Gourmet
13:30 Estar bien
14:00 Mucho viaje
14:30 Canal Cocina
15:00 El telediario de
Intereconomía
15:45 El tiempo
15:50 De película.
Delitos menores
17:30 Así es Asia
Documental
18:00 La Partytura
18:45 La tierra del toro
19:30 España en la memoria
20:30 Todo viaje
21:00 El telediario
de Intereconomía
21:25 Deportes
21:30 El tiempo
21:35 Lágrimas en la lluvia
01:30 Teletienda

tdp

07:00 Automovilismo Cpto.
07:30 Programa
Conexión motor
08:00 Directo Tenis ATP 250
Bangkok 1ª semifinal
11:30 Magazine olímpico 223
12:00 Carreras de camiones
12:30 Vela American's Cup
13:30 Fútbol magazine UEFA
14:00 Baloncesto. Supercopa.
ACB Final desde Zaragoza
14:00 Baloncesto. Supercopa.
16:00 Tenis Omnia Ciudad
de Madrid 2012
Primera semifinal
18:00 Baloncesto Liga ACB
Primera jornada
Fiatc Joventut-Lagun Aro
20:00 Balonmano Liga Asobal
ACB 4ª jornada
Alser Puerto Sagunto-FC
Barcelona Intersport
22:00 Tenis Omnia
00:00 Automovilismo Internac.

Star

08:20 Cyberclub. Incluye varias series de dibujos
11:50 En pleno Madrid
12:45 Madrid en moto
13:15 7 días
14:00 Telenoticias.
Con Vicente Gil
15:00 Deportes
15:30 El tiempo
15:45 Cine: una de suspense.
La momia
18:10 Cine: una de comedia.
Ni un pelo de tonto
20:25 Telenoticias
21:00 Deportes
21:15 El tiempo
21:30 Dossier TM
22:00 Todo es popsible
en el bajo
23:00 Cine.
Memoria letal
01:10 Cine: sala de madrugada.
El buen alemán

clan

07:40 El pequeño reino de Ben y Holly
08:20 Mundo Pocoyó
08:40 Dora la exploradora
09:30 Dibo
10:45 Peppa pig
Tres capítulos
11:25 Cine
Título sin determinar
12:40 George de la jungla
13:50 Los pingüinos de Madagascar
15:00 Bob Esponja
16:10 Cine
17:20 Huntik
18:05 Pokemon
19:05 Los pingüinos de Madagascar
20:20 George de la jungla
Tres capítulos
21:30 Cine
Título sin determinar
22:45 Hércules:
sus viajes legendarios

*Los horarios y contenidos de las diferentes cadenas de televisión podrían sufrir modificaciones -ajenas a nuestra responsabilidad- debido a los cambios de programación de última hora.

La información de Segovia, siempre CERCA DE TI, con El Adelantado
EL ADELANTADO DE SEGOVIA
El diario de los segovianos

Más que una librería... mucho más que libros... más fácil que nunca...y en Segovia.
Ven a vernos y te contaremos más...
www.ong-aida.org
C/Marqués del Arco 26 (frente al enlosado de la Catedral)
Email: aidabooks@ong-aida.org Teléfono: 921462268

películas

● Mala ★ Regular ★★ Interesante ★★★ Buena ★★★★ Muy Buena

butaca de cine

★★★★	El imperio del sol	15:30	La Sexta	Bélica
★★	La terminal	15:45	Cuatro	Comedia
★	Robinson Crusoe	18:00	Cuatro	Aventuras
★★	¿Qué hacemos con los hijos?	19:00	TVE 1	Comedia
★	Con su propia ley	19:45	Antena 3	Intriga
★★	Los sustitutos	22:00	Antena 3	Ciencia ficción
★★★	El crack	22:50	TVE 1	Intriga
★★★	Las cenizas de Ángela	01:00	TVE 1	Drama

15:30 **El imperio del sol**
(LA SEXTA) ★★★★

EE.UU. 1987. D: Steven Spielberg. R.: Ben Stiller, Christian Bale, Joe Pantoliano, John Malkovich.
Cuando, en diciembre de 1941, el ejército japonés ocupa Shanghai, la privilegiada vida de James Graham, un niño inglés de clase alta, toca a su fin. Es separado de sus padres y confinado en un campo de concentración.

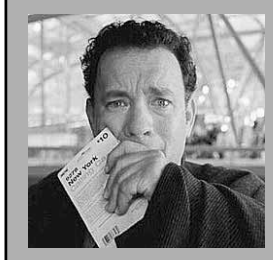

15:45 **La terminal** (CUATRO) ★★

EE.UU, 2004. 99 m. Director: Steven Spielberg R: Tom Hanks, Catherine Zeta-Jones, Stanley Tucci, Chi McBride, Diego Luna, Eddie Jones.
Viktor Navorski es un inmigrante balcánico que, al estallar la guerra en su país y quedar anulado su pasaporte, se encuentra involuntariamente exiliado en un aeropuerto de los Estados Unidos.

22:00 **Los sustitutos** (ANTENA 3) ★★

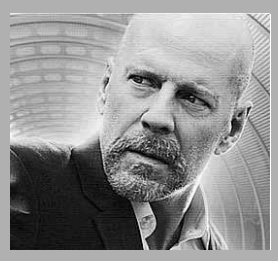

EEUU, 2009. 88 m. Director: Jonathan Mostow. Reparto: Bruce Willis, Radha Mitchell, Ving Rhames, Rosamund Pike, Michael Cudlitz, James Cromwell, Boris Kodjoe, Valerie Azlynn.
Ambientada en un mundo futurista donde los humanos viven aislados en interacción con robots, un policía (Willis) se verá forzado a abandonar su hogar por primera vez en años para una investigación. Todo comienza cuando dos agentes del FBI (Willis y Radha Mitchell) son asignados para investigar el misterioso asesinato de un estudiante universitario relacionado con el hombre que participó en la creación del fenómeno *high-tech* de los sustitutos.

22:50 **El crack** (TVE 1) ★★★

España, 1981. 119 m. Director: José Luis Garci. Música: Jesús Glück. Fotografía: Manuel Rojas. Reparto: Alfredo Landa, María Casanova, José Bódalo, Manuel Tejada, Miguel Rellán, Manuel Lozano, Raúl Fraire
Areta, un antiguo policía que trabaja como detective, recibe el encargo de encontrar a la hija de un empresario de Ponferrada. Gracias al novio, descubre que la chica estaba embarazada y que huyó de casa porque su padre pretendía obligarla a abortar. A partir de ese momento, todo son presiones para que abandone el caso, pero Areta seguirá investigando hasta que de averigue la verdad.

01:00 **Las cenizas de Ángela** (TVE 1) ★★★

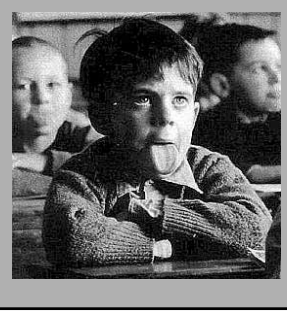

España. Año 1999. 144 m. Director: Alan Parker. R: Emily Watson, Robert Carlyle, Joe Breen, Clara Owens, Michael Legge
Basada en el *best seller* autobiográfico de Frank McCourt. Ángela y Malachy McCourt abandonan Nueva York en la época de la Gran Depresión (años 30) y regresan a su Irlanda natal.

deporte

butaca deportiva

Motociclismo. GP de Aragón. Clasificación	13:00	Telecinco
Fútbol. Primera División. Valencia-Zaragoza	16:00	Canal +/Gol TV
Fútbol. Primera División. Málaga-Betis	18:00	Canal +/Gol TV
Baloncesto. Liga ACB. Fiatc Juventut-Lagun Aro	18:00	Teledeporte
Fútbol. Primera División. Real Sociedad-Athletic	20:00	Canal +/Gol TV
Balonmano. Liga Asobal: Alser Puerto Sagunto-Barcelona	20:00	Teledeporte
Fútbol. Primera División. Sevilla-Barcelona	22:00	Canal +

13:00 **Motociclismo: GP de Aragón** (TELECINCO)

El Mundial está que arde y llega este fin de semana al MotorLand de Alcañiz. Lorenzo y Pedrosa luchan por el título de Moto GP, Márquez y Espargaró por el de Moto2, y en Moto3 los pilotos nacionales saldrán a por todas... El estadounidense Ben Spies se coló ayer en el pique entre Pedrosa y Lorenzo y dominó los entrenamientos libres en una jornada marcada por la intensa lluvia.

22:00 **Fútbol: Sevilla vs Barcelona** (CANAL + LIGA)

Será el plato fuerte del día. El partido entre el Sevilla y el Barcelona, correspondiente a la sexta jornada de la Liga española de fútbol, se presenta apasionante entre dos equipos con excelentes resultados. Mientras, el bloque azulgrana cuenta sus partidos por triunfos y sigue al frente de la clasificación, el conjunto hispalense permanece invicto y ya ganó al Real Madrid (1-0) hace dos jornadas.

entretenimiento

butaca de programas

El cuaderno del chef	15:15	CyLTV
La que se avecina. Especial	16:00	Telecinco
Especial Al rojo vivo	21:30	La Sexta
Jotas y mucho más	22:15	CyLTV
La noche temática. *La vida callada*	22:40	TVE 2

15:15 **El cuaderno del chef** (CYLTV)

Este sábado, el restaurador Pedro Mario Pérez se desplaza al Valle de Caderechas, en Burgos, para conocer el proceso de recogida de la cereza con sus productores y fruticultores y la posterior clasificación y envasado para enviar al mercado de la mano del director técnico de la marca de garantía. Ya en el Restaurante Fábula de Burgos se elaborarán dos platos: un gazpacho de cerezas dulce y otro salado.

21:30 **Especial Al rojo vivo** (LA SEXTA)

La manifestación del 25-S y la actuación policial será uno de los principales puntos de debate dirigido por Álvaro Rivas. En el plató del programa estarán dos policías, uno de ellos en activo y el otro *indignado,* que debatirán sobre la actuación de los antidisturbios en Madrid. Las cargas policiales, la respuesta de la clase política, las implicaciones de un movimiento social que clama por una democracia más profunda... estas y otras cuestiones saltarán a la mesa de debate.

22:40 **La noche temática** (LA 2)

La mayoría de los sordos profundos no sabe cómo es la voz de su madre, ni el sonido del agua, ni el llanto de un niño, ni el del tiempo, ni siquiera cómo es la música. Pero para ellos, prescindir de todos estos sonidos es lo de menos, lo peor es la falta de comunicación. Con motivo del día Internacional de las personas sordas, el espacio reflexiona sobre el aislamiento que sufren.

infantil

butaca de niños

Megatrix	07:15	Antena 3
Peppa Pig	10:45	Clan TV
Jesie	12:05	Disney Channel
Bob Esponja	15:00	Clan TV
Pocahontas 2	21:30	Disney Channel

Pocahontas 2 (D. Channel)

LA SALUD, DERECHO DE TODOS: ¡ACTÚA!
www.manosunidas.org
Manos Unidas
CAMPAÑA CONTRA EL HAMBRE
902 40 07 07

EL ADELANTADO DE SEGOVIA

Edita: El Adelantado de Segovia S.L. **Depósito Legal**: SG. 1958

• **Redacción, Administración y Publicidad:** Calle Morillo, 7 (Junto al Jardín Botánico) 40002 Segovia • Teléfono centralita y redacción: 921 43 72 61
• Teléfono publicidad : 921 46 12 12 • Fax general: 921 44 24 32
• Correo electrónico redacción: redaccion@eladelantado.com
• Correo electrónico publicidad: publicidad@eladelantado.com
• **Redacción en Cuéllar**: Alea Comunicación • C/ Lavaderos 1 - 3º izq - 40200 Cuéllar
• Teléfono y fax: 921 14 02 10 • Correo electrónico: cuellar@eladelantado.com

Prohibida toda reproducción a los efectos del Artículo 32, 1, párrafo segundo, LPI

¡Bienvenida a casa!

Con motivo
del Solemne Novenario
de Nuestra Señora
de La Fuencisla
El Adelantado le regala
una estampa
de la imagen restaurada

tamaño 8 x 12 cm

GRATIS

este domingo 30
en su punto
de venta habitual

Los suscriptores podrán recoger la estampa a partir del lunes día 1 de octubre en nuestras oficinas, calle Morillo, 7 (junto Jardín Botánico), de lunes a viernes, de 9.00 a 14.00 y de 17.00 a 19.00 horas. Tfno. Información lectores y suscriptores: 921 43 72 61.
Promoción válida hasta fin de existencias.

EL ADELANTADO DE SEGOVIA
El diario de los segovianos